EL SIGLO

Año LXI — N.o 18.107 PORTE PAGADO — Director: PEDRO COSIO — Montevideo, Viernes 2 de Diciembre de 1921

Prosiguen los laboriosos trabajos de la Conferencia de la Limitación de los Armamentos

El Japón insistirá en que le sea asignada la proporción del 70 o|o en el tonelaje, aunque con ello se produzca el fracaso de la Conferencia

LO DE SHANTUNG

WASHINGTON, 1.o (United) Se cree fundadamente que todo va a su fin el arreglo de la cuestion de Shantung.

LAS NEGOCIACIONES COMENZARAN HOY

WASHINGTON, 1.o (United) Las negociaciones entre la delegación de China y de Japón sobre la cuestión de Shantung comenzarán probablemente mañana.

La reunión de la Comisión que entiende en las cuestiones del Pacífico y de Extremo Oriente ha sido aplazada hasta el viernes próximo.

Los buenos oficios del Secretario de Estado, Mr. Hughes, y del jefe de la delegación británica, Mr. Balfour, para reunir a los representantes chinos y japoneses para el arreglo de las cuestiones de Shantung y de la concesión de Kiaotchau, han sido aceptados por las delegaciones de las dos potencias.

Se anuncia que Japón aceptó retirar los guardias en la línea férrea de Shantung apenas sean substituídos por una fuerza policial china, pero hizo objeción para retirar los guardias del ferrocarril de Manchuria Meridional a causa del peligro de los bandidos.

En las declaraciones que hizo ante la Comisión respectiva el delegado japonés, señor Hanihara, dijo que Japón retirará también sus tropas de la región de Kaukow apenas China tome las medidas del caso para el mantenimiento del orden.

Lo mismo Japón retirará sus tropas que se encuentran en el Norte de China tan pronto como la situación lo permita.

Se retirarían las tropas japonesas que custodian la línea férrea del Este de China y se evacuaría la región de Siberia.

China insistió en el uso del telégrafo sin hilos limitado a la transmisión de los mensajes oficiales.

JAPON CEDERA SHANTUNG A CHINA

WASHINGTON, 1. (United). — De fuente autorizada se informa que China pide la devolución de Shantung incodicionalmente, prometiendo al Japón que no cederá tal posición a ninguna otra potencia de acuerdo con el argumento japonés. Se agrega, que el Japón se halla dispuesto a retirarse de Shantung, pero desea el control conjunto del ferrocarril a Kiao Thi, pero China, arguye que esa línea deberá controlarla la Junta China de comunicaciones.

LAS TARIFAS DE EMERGENCIA

WASHINGTON, 1. (United). — El Presidente Harding, el próximo martes enviará un mensaje al Congreso, urgiendo la inmediata legislación sobre tarifas y al propio tiempo, consultará, también, si el Congreso considera que debe o no pedir autorización, a objeto de que el Ejecutivo revise las tarifas conforme se hizo con las de emergencia a fin de facilitar las tarifas.

EL EMPRESTITO CHINO

NUEVA YORK, 1.o (United) — Mr. Bruce, presidente de la "Pacific Development", dijo que el Gobierno chino pagó ayer los intereses del empréstito de 5.500.000 dólares, que vencían hoy 1.o de Diciembre y solicitó una prórroga de tres meses para el pago de la suma total de empréstito.

LA ACTITUD DE LOS DELEGADOS NORTEAMERICANOS Y EL PRETENDIDO INCIDENTE ENTRE BRIAND Y SCHANZER.

WASHINGTON, 1.o (United) — La Comisión de delegados norteamericanos ante la Conferencia de desarme por unanimidad censura la publicación de un falso informe sobre un pretendido incidente entre los delegados francés Mr. Briand e italiano señor Schanzer.

El delegado italiano señor Schanzer durante una entrevista con un representante de la "Associated Press", declaró de que es poco probable que la limitación de los armamentos terrestres sea decidida por no hallarse representadas en la Conferencia las potencias interesadas.

INFORME SOBRE LOS GASES ASFIXIANTES

WASHINGTON, 1.o — El general Pershing, Presidente de la Subcomisión que entiende en lo referente a los armamentos terrestres presentó un informe sobre los gases asfixiantes el que será estudiado hoy, así como también la cuestión sobre empleo de los submarinos.

PORQUE JAPON INSISTE EN EL 70 o|o DEL TONELAJE

WASHINGTON, 1.o — La razón por la cual Japón insiste en la proporción naval de 70 o|o sería debida a la ausencia de garantías de que no surgirán dificultades en el porvenir y el hecho de que la Conferencia reunida en ésta no ha hallado aún esas garantías.

ESTADOS UNIDOS Y LA CUESTION DE LOS CAMBIOS

WASHINGTON, 1.o (Especial) — Mr. David Lawrence, en un artículo sobre la política que Estados Unidos se propone seguir en la cuestión de los cambios internacionales, dice:

"Estados Unidos, por fin, se ha unido a las demás naciones del mundo, en un esfuerzo de estabilizar los cambios internacionales. Con ello la Unión ha realizado el paso más importante desde el armisticio, en lo relativo a los asuntos fiscales del país; y ese paso repercutirá, necesariamente, en todo el mundo.

Los Gobiernos aliados invitaron a Estados Unidos a designar un representante suyo en la Comisión nombrada por la Comisión de Reparaciones con el encargo de estudiar la cuestión de los cambios internacionales y de encontrar un medio para evitar las bruscas oscilaciones que invariablemente se producen, ya sea que Alemania falte al pago de las reparaciones, o que efectúe sus pagos con regularidad.

Después de extensas deliberaciones, el Gobierno de Estados Unidos resolvió aceptar esa invitación, y el Secretario del Tesoro quedará autorizado para nombrar un representante que tomará parte en la reunión que probablemente tendrá lugar en París, en el transcurso de Diciembre. Será la primera vez que Estados Unidos participa con carácter oficial en una discusión sobre asuntos financieros, y aunque en la ocasión presente no se trate sino de los cambios internacionales, las deliberaciones conducirán indudablemente a la consideración de otras cuestiones.

Aquí prevalece la impresión de que la reunión, en la cual Estados Unidos se ha declarado dispuesto a tomar parte, no tenderá a colocar los cimientos, y que, una vez que se hayan sometido sus conclusiones a la consideración de los Gobiernos respectivos, se celebrará otra Conferencia, probablemente en Wáshington, en la cual entonces se llegará a resoluciones definitivas.

El punto principal en que el movimiento se funda es el deseo de ver restablecido el comercio internacional; y la investigación practicada por la Comisión de Reparaciones, sobre la situación de los cambios internacionales, no representa sino un paso hacia el estudio de los objetos de mayor importancia.

Un hecho muy significativo es el de que el Gobierno de Mr. Harding, que en un principio parecía decidido a retirarse de los asuntos mundiales, ahora está dando muestras evidentes, no solamente de estar animado del deseo de participar en la cooperación en las cuestiones políticas, como en los problemas de los armamentos y del Lejano Oriente, sino también de la resolución de iniciar la cooperación internacional en los asuntos financieros.

No se procederá, ciertamente, con precipitación, y posiblemente habrá que dedicar más de un año a la celebración de algunas Conferencias internacionales, para estudiar el problema financiero en todos sus aspectos. Lo que parece seguro desde ahora es que la cuestión de las deudas de guerra no será planteada en la primera reunión, sino que ello se hará posteriormente por separado, una vez que se hayan realizado nuevos estudios sobre el asunto de los cambios, y cuando el Congreso de Wáshington haya concedido al Presidente la autorización definitiva para entrar en negociaciones sobre la consolidación de las deudas extranjeras.

El proyecto de ley respectivo no ha sido presentado sino a la Cámara de Representantes, requiriéndose luego su aprobación por el Senado, la que seguramente no se producirá antes del 1.o de Enero próximo; mientras tanto se espera con impaciencia el resultado de la primera reunión económica, proyectada para Diciembre, en la cual Estados Unidos piensa obtener una orientación para su futura política fiscal."

EL TRATADO DE BOGOTA

WASHINGTON, 1.o. (Havas) El Ministro de Estados Unidos en Bogotá comunicó al Departamento de Estado que el Congreso colombiano postergó ayer sus sesiones sin ratificar el Tratado con Estados Unidos.

No se adoptará ninguna decisión respecto a ese Tratado hasta la reunión del Congreso en sesiones extraordinarias, en Marzo próximo, después de la elección presidencial.

El Tratado ha sido ratificado por el Senado, pero está detenido en la Cámara de Diputados.

La situación está complicada por la dimisión del Presidente causada por los ataques de la oposición.

EL REGRESO A INGLATERRA DE BEATTY

WASHINGTON, 1.o. — El almirante inglés Beatty se embarcó a bordo del vapor "Adriático".

PROBABLE EXITO

WASHINGTON, 1.o. (Havas) — Se anunció que si la Conferencia del Desarme concluye mañana será considerada como un éxito.

Según informaciones de fuente japonesa, los peritos navales norteamericanos y japoneses, en la última sesión celebrada por el Comité respectivo, no estuvieron de acuerdo sobre la limitación de los armamentos navales de los respectivos países y sobre el porcentaje de tonelaje propuesto por Mr. Hughes.

La imposibilidad de llegar a un acuerdo pondría el problema en manos de los jefes de las delegaciones.

La ruptura entre los peritos se debería a la insistencia de los japoneses en mantener un tonelaje de 70 o|o

FINANCIERA INTERNACIONAL LA PROXIMA CONFERENCIA FINANCIERA INTERNACIONAL

WASHINGTON, 1.o — (United) — El Secretario del Tesoro, Mr. Mellon, ha comunicado que Norte América aceptó la invitación de enviar representantes a la reunión en que se tratarán la estabilización financiera del mundo, auspiciada por la Comisión de Reparaciones.

LOS ARTICULOS DE WELLS

LONDRES, 1.o (United) — El "Daily Express" anuncia que dará a la publicidad los artículos escritos en Wáshington, por H. G. Wells.

LOS PROTESTANTES ALEMANES Y AUSTRIACOS EN SUD AMERICA

NUEVA YORK, 1.o. (Havas) — En una reunión de obispos metodistas se encargó a William Oldham, obispo en Sud América, el estudio de un proyecto de colonización de los protestantes alemanes y austriacos en Sud América.

UN ACCIDENTE AVIATORIO

NUEVA YORK, 1.o. (Havas) — Telegrafían de Lawton (Oklahoma) que dos aviones militares chocaron al encontrarse a dos mil pies de altura, resultando cuatro muertos.

UN HOMENAJE NACIONAL A CARUSO

NUEVA YORK, 1.o. — Se organizó una comisión nacional la que tendrá a su cargo la formación de un fondo de un millón de dollares destinados a tributar un homenaje nacional al ex-tinto tenor Caruso y a su arte.

Los fondos que se recolecten se dedicarán al establecimiento de becas y de premios a los estudiantes de música y a fomentar una afición más amplia por la música en los Estados Unidos.

GRANDES INUNDACIONES EN FILIPINAS

MANILA, 1 (Especial). — Despachos recibidos en esta ciudad, informan que, a causa de una oleada de la marea, se inundó toda la ciudad de Ibajay, en la provincia de Capiz, habiendo sido barridas al mar varias casas junto con sus ocupantes.

Los despachos agregan que la ciudad de Macato, en la misma provincia, fué también anegada por las aguas, habiendo perecido ahogados más de 100 indígenas.

LAS PRISIONES SON SOLO PARA LOS POBRES

SAN FRANCISCO, 1 (United) — Posiblemente se terminará hoy el proceso Arbuckle. Solamente falta conocer el informe médico del examen del cadáver de Virginia Rappe. El procurador del distrito manifestó a la prensa, que en el caso que Arbuckle quedara libre, se probaría nuevamente que las prisiones están hechas tan solo para los pobres.

LA CUESTION BANCARIA DE MEJICO

NUEVA YORK, 1.o (United) — El comité internacional de banqueros interesados en la situación mejicana, formado en su mayoría por norteamericanos y británicos, anunció que se tomaban medidas para asegurar la cooperación estrecha del gobierno de Méjico en las futuras negociaciones del asunto.

OBREROS DESPEDIDOS

TOKIO, 1 (United). — A causa de la depresión financiera, la compañía de construcciones navales "Asako", de Tokio, despidió a mil obreros.

DENUNCIA DE UNA VIOLACION

HONOLULU, 1 (United). — El cuerpo diplomático establecido en Pekín notificará a la Conferencia del Desarme, que las tropas italianas, en Shanghai, suministraron al ejército chino municiones, violando el acuerdo de las cinco potencias.

SERA DETENIDO EL VAPOR EN QUE VIAJA Mr. BRIAND

WASHINGTON, 1.o. (United) — El Gobierno ordenó que un destroyer intercepte el vapor "París" en el cual viaja Mr. Briand, a fin de detener a Mr. Charles Morse, constructor naval, al que la Junta de Navegación le seguirá un juicio por fraudes por valor de 40.000.000 de dolares en los contratos hechos durante la guerra.

Una imponente manifestación de la American Legion

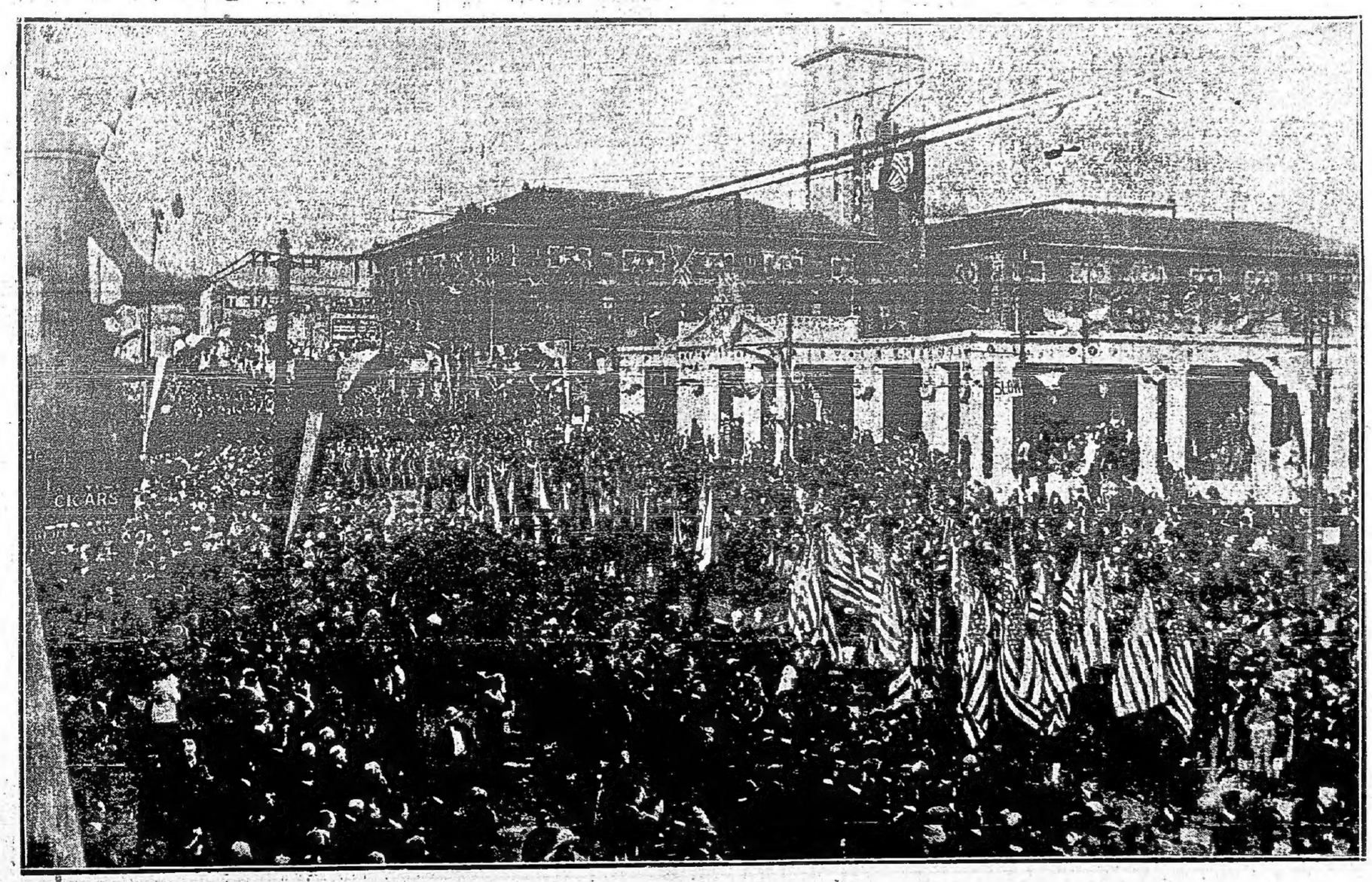

Después de haber desfilado militarmente en honor del mariscal Foch, con motivo de la asistencia de este ilustre general francés a una tocante y solemne ceremonia de la dedicación de un monumento a los caídos de la guerra, los miembros de la American Légion celebraron su reunión anual en Kansas City, marchando con gran marcialidad a través de las principales calles de la ciudad. La imponente manifestación fué encabezada por los generales Pershing, Foch, Díaz y el almirante inglés Beatty

FRANCIA

Mr. BRIAND DICE QUE NO HAY UNA PALABRA DE VERDAD EN LAS PALABRAS QUE LE HACEN DECIR "THE DAILY TELEGRAPH", DE LONDRES Y "IL TEMPO" DE ROMA

PARIS, 1 — Informado de las palabras que le fueron atribuídas durante la última reunión de la Conferencia de Wáshington, respecto al desarme terrestre, el Primer Ministro, Mr. Briand, envió al Ministro de Justicia, Mr. Bonnevay, el siguiente despacho:

No hay una palabra de verdad en las palabras que me hacen decir "The Daily Telegraph" e "Il Tempo".

En todo momento la discusión de la Comisión del Desarme fué lo más cordial y no se pronunció ninguna palabra que produjese el más leve resentimiento entre el señor Schanzer y yo.

El banquete que me ofreció la delegación italiana el último día se singularizó por la mayor cordialidad.

NUEVO DIRECTOR DEL TEATRO ODEON

PARIS, 1 (Havas) — M. Gemier ha sido nombrado Director del Teatro Odeon, en reemplazo de M. Gavault, que presentó dimisión.

LANDRU GRITA "SOY INOCENTE"

PARIS, 1 (United) — Comunican de Versailles que antes de pronunciarse el veredicto del jurado Landru gritó a esto: "Soy inocente".

Esta es la primera vez, después de 32 meses que lleva detenido, que Landru emplea la palabra inocente habiéndose contentado hasta ahora en decir:

—Demuéestrenme mi culpabilidad y presenten pruebas.

Ayer en cambio, dando pruebas de una mayor emoción que en cualquier otro momento del preceso, dijo:

—Nunca he matado a nadie, soy inocente; señores jurados, cumplan ustedes con su deber.

Landru habló apenas por espacio de un minuto y medio.

Los jurados en representación de las víctimas firmaron una solicitud de clemencia que fué llevada al Presidente de la República.

(Continuación en la 2a. página)

INFORMACIONES HISPANO-MARROQUIES

LA SUERTE DE LOS PRISIONEROS ESPAÑOLES SE AGRAVA

MADRID, 2 United (2.17 a. m.) — En la sesión celebrada por el Senado ayer noche, el Presidente del Gobierno señor Maura declaró que los cabileños habían formado un sindicato con el fin de sacar todo el provecho posible de los prisioneros. A este fin pedían por el rescate de ellos muchos millones de pesetas, cantidad que seguramente sería luego empleada en la compra de armas y municiones para continuar la lucha.

MAURA SE OPONE AL RESCATE CUALQUIERA QUE SEAN LAS CONSECUENCIAS

MADRID, 2 (Uniter) — El señor Maura terminó diciendo al referirse en el Senado sobre el asunto del rescate de los prisioneros que no debe de darse a los cabileños el dinero que para el rescate cualquiera que sean las consecuencias.

Esta declaración produjo gran emoción y expectativa.

LAS FAMILIAS DE LOS PRISIONEROS REALIZAN UNA IMPORTANTE MANIFESTACION

MADRID, 2 (United) — Comunican de Melilla que las familias de los prisioneros realizaron una importante manifestación ante la Comandancia militar de la plaza. Una comisión se entrevistó con el Infante Don Carlos el cual manifestó que la suerte de esos infelices era en extremo angustiosa, reclamando que prontamente el Gobierno ordenase su rescate pues corrían el peligro de ser asesinados por los cabileños. El Infante contestó que el Gobierno atiende con toda urgencia el asunto. Los manifestantes recorrieron luego las calles de la plaza habiendo todo el comercio en señal de adhesión cerrado las puertas de sus establecimientos.

EL MALESTAR AUMENTA ANTE LAS DECLARACIONES DE MAURA

MELILLA, 2 — Al saberse las declaraciones hechas por Maura en el Senado relativas al rescate de los prisioneros, se han formado grupos que protestan enérgicamente de ellas, diciendo que la actitud del gobierno de prosperar la tendencia expuesta por su jefe sería simplemente inhumana.

LA CARTA DE ABD-EL-KRIN

MADRID, 2 United (2.17 a. m.) — El ex ministro liberal señor Rafael Gasset manifestó que "El Imparcial" publicará a carta que el jefe rebelde dirigió a un redactor de aquel diario invitándole a visitar el campamento de prisioneros. El Gobierno español prohibió al aludido redactor aceptar dicha invitación.

UNA AMENAZA DE ABD-EL-KRIM

MELILLA, 1. (United). — Frente a la plaza de Alhucemas, el jefe de los rebeldes moros, Abd-el-Krim, colocó veinte cañones, que dominan por completo dicha plaza.

El pefe moro manifestó que en el caso de que los aviadores militares españoles sigan bombardeando los poblados moros, él bombardeará la plaza hasta que la misma quede completamente destruída.

La amenaza causó mucha sensación.

LA OCUPACION DE TAURIST HAMET POR LAS TROPAS DE SANJURJO

MADRID, 1, (United). — La columna del general Sanjurjo, que actuaba en la vanguardia, ocupó Taurist Hamet a las 10 y 30.

El combate se desarrolló en condiciones normales, sin que los rebeldes ofrecieran mucha resistencia.

LOS MONARQUICOS ALABAN EL DISCURSO DE LERROUX, Y, EN CAMBIO, LOS REPUBLICANOS LO CENSURAN

MADRID, 1. — El discurso que pronunció en el Congreso de los Diputados, el señor Lerroux, respecto a la cuestión de Marruecos, es muy alabado por los monárquicos y censurado por los republicanos y socialistas.

LOS ASCENSOS POR MERITOS DE GUERRA

MADRID, 1. (Havas). — En el Congreso de los Diputados, al discutirse el proyecto de ascensos en el ejército de Marruecos, el señor Prieto niega méritos a los propuestos para ascensos, incluso al general Berenguer, y sobre todo al general Barrera.

Dicho diputado pide que se castigue antes de recompensar.

Se produce un violento incidente entre el ministro de la Guerra, doctor La Cierva, y el diputado Besteiro, por creerse éstos sumamente agraviados.

LA ANEXION DEL GURUGU A MELILLA

MADRID, 1. — En el Senado, el general Marina pide que se negocie con Francia la anexión del Gurugú a Melilla.

Fuera de la sala de sesiones, el ministro de Estado, Sr. González Montoria, declaró que el gobierno es opuesto a esa anexión.

LA PROXIMA VISITA DE LA REINA A ANDALUCIA

MADRID, 1.o — (Especial) — La reina Victoria, que está terminando los preparativos para su viaje de visita a los hospitales del Sur del país, respondiendo a numerosos telegramas de las Municipalidades, anunciando la preparación de fiestas en su honor, declaró que ha decidido no aceptar invitaciones para ninguna fiesta, y que el único propósito de su viaje es el visitar a los soldados enfermos.

UNA CARTA DE ABD-EL-KRIN

MADRID, 1.o — El diputado socialista, señor Prieto Tuero, asegura que el caudillo moro, Abd-el-Krin, ha dirigido una carta a un diario madrileño tratando de la cuestión de los prisioneros.

EL INFANTE DON ALFONSO

MADRID, 1.o — (United) — Por noticias recibidas en el Ministerio de la Guerra se sabe que el infante don Alfonso, atacado seriamente de fiebres grípales, está bastante mejorado.

ELOGIOS A LAS FUERZAS QUE OCUPARON TAURIAT

MADRID, 1.o — (United) — Las informaciones recibidas de Melilla el respecto elogian el comportamiento de las tropas que participaron en la operación.

SIGUE EL AVANCE

MADRID, 1.o (United) — El último parte del general Berenguer dice que en la zona de Tetuán el coronel Castro con su escolta de caballería, se internó en Gomara y Zoco el Arba. Los cabileños lo acogieron con muestras de sumisión. En vista de la ocupación de Taudit-Hamet, el enemigo huyó. Hoy será ocupada Harcha, por nuestras tropas.

FUE RATIFICADO EL CONVENIO POSTAL

MADRID, 1. (United). — Hoy a las 11 de la mañana, los representantes de las naciones signatarias del Convenio de la Unión Postal firmaron la ratificación del mismo, que, como se sabe, fué aprobado por el Congreso celebrado en 1920.

El acto tuvo lugar en el despacho oficial del ministro de Estado, quien lo firmó en nombre de España.

EL BOLSHEVIQUISMO EN PORTUGAL Y LAS MEDIDAS DE PRECAUCION PERTINENTES

MADRID, 1.o — (United) — En vista de la invasión del bolcheviquismo en Portugal, a pesar de las reservas, se asegura que iniciáronse negociaciones entre Francia, Italia y España, para atajar ese peligro.

LA CUESTION DE TANGER TANGER SEGUN LA PRENSA INGLESA Y FRANCESA

MADRID, 1o. (Especial). — "El Eco Mauritano", órgano de la política inglesa en Tánger, y el más antiguo de los periódicos locales, publica un artículo de interés sumo, y que merece ser conocido por todos los españoles. El hecho de interpre-

(Continuación en la 2a. página)

INGLATERRA

EL PROBLEMA IRLANDES SOLO PODRA SER SOLUCIONADO POR UN MILAGRO

LONDRES, 1.o — Tanto en los círculos oficiales como en los centros irlandeses se decía anoche, que únicamente un milagro podrá impedir el fracaso de la Conferencia sobre el problema de Irlanda y la cesación de las hostilidades.

Si bien es posible de que se llegue a celebrar una nueva Conferencia entre los representantes del gobierno británico y los sinnfeinistas, se tienen pocas esperanzas de que tal asamblea pueda materialmente solucionar la situación creada.

Un miembro sinnfeinista declaró anoche que los republicanos irlandeses no tienen la intención de modificar su actitud ni en lo que se refiere a la unidad de Irlanda ni en lo concerniente a su lealtad a la Corona.

LAS PROPOSICIONES CONCILIATORIAS DEL GOBIERNO BRITANICO NO FUERON AUN DIVULGADAS

LONDRES, 1.o — El carácter de las proposiciones hechas por el gobierno británico, no ha sido divulgado por estar pendientes de la consideración de los sinnfeinistas.

La situación es aún muy crítica, a causa de que Ulster se niega a hacerse representar en el Parlamento general de Irlanda, mientras que los sinnfeinistas se niegan a reconocer la soberanía de la Corona, pero las negociaciones no han sido rotas todavía y pueden continuar sobre nuevas bases.

El señor de Valera ha salido en jira política para la Isla.

UN ROMPIMIENTO?

LONDRES, 1.o — Altos funcionarios han dicho que se ha producido un rompimiento en las negociaciones irlandesas con motivo de negarse los sinnfeinistas a reconocer la soberanía de Jorge V, sobre Irlanda.

Se considera de que un desaparecido la esperanza de pro-

(Continuación en la 2a. página)

Continúa España.

(Continuación de la 1a. página)

tar dicho periódico las consecuencias británicas en la disputada ciudad del Marruecos español en general reluce a su artículo. Dice así:

"Es de tan manifiesta importancia para la vida presente y futura de esta ciudad la solución de esta cuestión, ansia y la solución íntegra del problema tangerino; representa tanta cuantía de intereses de toda índole, lo mismo político que económico, y depende tanto de su arreglo definitivo la armona de los países de Europa interesados en los destinos de Marruecos, que no es posible subestrarse a la necesidad de tratarla, mientras no se resuelva definitivamente el canon de la legalidad, de la justicia, de los convenios y de lo previsto en anteriores tratados para esta población.

Las potencias interesadas no pueden ni deben olvidar, especialmente Gran Bretaña, que la cuestión de Tánger está abandonada a la de un puerto libre, y que hay que resolverla de modo que no pueda constituir el origen de un nuevo litigio serio; lo que podría ocurrir si no se tiene en cuenta todo lo previsto en los tratados para que Tánger no pueda parecerse en determinados aspectos a otros puertos africanos, todo lo cual ver que así lo estipulan los tratados y convenios, un puerto libre únicamente de la paz inquebrantable, a todas luces, para el comercio y para el tránsito de los mares, tan importantes como el Atlántico y el Mediterráneo.

LOS AUTORIDADES MUNICIPALES DE BARCELONA SE PROCUPAN EN DAR OCUPACION A LOS PARADOS OBREROS. EMPRENDIDO DIVERSAS OBRAS URBANAS

BARCELONA, 1o. — Entre las varias obras que ha emprendido el Ayuntamiento, se ha concordado a dar ocupación a varios centenares de obreros, estando a punto de aprobarse el proyecto de asfaltado de todas las vías públicas de la capital, en cuya empresa serán empleadas una nueva substancia, producida por un químico catalán, y que se dice resistente que el asfalto, habiendo dado excelentes resultados en las pruebas hechas en la Rambla de las Flores.

Están avanzando rápidamente las obras del ferrocarril metropolitano, construyendo del trayecto Sécrico que, partiendo de la plaza de Cataluña, pasando por la calle Blanes y atravesando la montaña de Valvidriera, irá a Tarrasa, invirtiendo en el recorrido 40 minutos, acortando el Itinerario actual, que invierte una hora y diez minutos de media hora larga.

LA CONFISCACION DE LOS VALORES ORO EN ALEMANIA

PARIS, 1 (Havas). — "Le Petit Parisien" publica un despacho de Berlín, anunciando que como premio de su intervención en Londres y Spa, el ministro inglés ha conseguido una promesa de que Alemania no confiscará los valores oro en el extranjero.

Esta capital fué dada cuenta de las suscripciones reunidas a la nueva emisión, en concepto de cooperadores de la misma, por el Crédito Catalá de Mobiliario y el Central Catalá de Monteviedeo.

Por la secretaría general se comunica el estado de las suscripciones que por dicha oficina se realizan con objeto de obviar las dificultades de carácter aduanero que dificultan la entrada en España de los anunciados de petróleo, y a fin de evitar también la pérdida de las informaciones recibidas, dando lugar a que se produzcan dos juntas de Lacierva, encargada de los poderes del Estado la organización del turismo en España.

Se ha celebrado la sesión del director de la Feria de Muestras de Barcelona, don Federico Bernis con objeto de cambiar impresiones respecto a la conveniencia de la sociedad de hallar representada en el consejo directivo de dicha Exposición, por lo que se refiere a la propaganda, secretos de información, alojamientos, etc., en relación con la próxima feria.

Senador francés fallecido

CANON C.-LLIN

PARIS, 1o (United). — Falleció en la edad de 74 años, el ordinador por el Departamento de la Morelle monsieur Canon Collin.

Continúa Inglaterra.

(Continuación de la 1a. página)

logar las negociaciones mediante la suspensión de la Conferencia.

UN PEDIDO DE LLOYD GEORGE

LONDRES, 1o (Havas) — El Primer Ministro, Mr. Lloyd George, solicitó a los Ministros de pasaportes para ir a Cannes, con objeto de asistir a la reunión de Irlanda 29 de corriente.

"The Times", dice que el nuevo proyecto sería el establecimiento de un Parlamento para el Ulster.

Ulster insiste en apoyar hasta la última gota de sangre la división, después participaría en la administración de todo el país y en ciertos servicios nacionales.

EL ASUNTO DE LA MORATORIA ALEMANA

LONDRES, 1o (Havas — "The Times" dice que el único objeto del acuerdo sobre a moratoria en Alemania, es el de garantizar los intereses de los aliados como acreedores.

Agrega que, este diario pregunta quién puede asegurar que un gobierno débil, suspendería los pagos, sin la impresión de billetes de Banco.

JUEGO PELIGROSO, CAPAZ DE PRODUCIR UNA GUERRA

LONDRES, 1o — "The Morning Post", dice que el remedio para el desempleo no es otro que un juego peligroso, capaz de volver a producir la guerra.

Dice en el debate de este Ministro inglés, es el de permanecer fiel a compromisos que fueron tomados con Francia.

LA PROPAGANDA DE LA PROHIBITORIA

LONDRES, 1o (United) — Mr. Turner, corresponsal del "United Press" en Washington, dice que sabe de fuente autorizada, que los financistas británicos y los industriales ingleses, que han convinieron con Von Nathenau, las líneas generales de una poderosa propaganda en pro de los intereses de Alemania, destinada al pago de las reparaciones, propaganda en el concepto de reparaciones. Se sabe que dicho proyecto, cuyo texto se publicará en veinte días, será anunciado.

Mr. Turner, dice que el proyecto de la marina británica incluye perforadoras para realizar canalizaciones, que no han sido todavía exportadas.

Estas máquinas cavan en el espacio de un día un surco de un metro y diez centímetros de anchura, un metro veinte centímetros de profundidad y 65 centímetros de ancho.

Dicho corresponsal señala igualmente que es notoriedad pública en Alemania el hecho de que la Selva Negra contiene armar y municiones para varios cuerpos de ejército.

UN EMISARIO DE STINNES PARTIO PARA AMERICA DEL SUR

PARIS, 1o. (United) — "Le Journal" publica un despacho de Ginebra anunciando que un emisario de Stinnes, en suiza, partió para la América del Sur con objeto de cambiar cinco millones de francos suizos.

Dicho agente, que emprendará una propaganda intensa en Argentina y Chile, va acompañado del director del "Journal", quien antes de partir de Suiza dió una conferencia en la Sociedad de Geografía sobre el tema: "La ofensiva contra Italia".

LOS INCIDENTES ANTI FRANCESES OCURRIDOS EN ESPAÑA SON SEGUN EL EMBAJADOR ITALIANO EN PARIS, INJUSTIFICADOS E INOPORTUNOS.

PARIS, 1o (Havas) Entrevistado por un corresponsal del "Petit Parisien", el Embajador de Italia en París, Conde Bonin-Longare, llamado los recientes incidentes ocurridos en España, manifestó que son inoportunos, e insistió en que desde el desmembrio del señor Schanzer, que era inútil para negociaciones entabladas por las grandes potencias, se dispusieron de intervenir en la política extranjera portuguesa con objeto de hacer triunfar la influencia en perjuicio de la industria.

LA CONFISCACION DE LOS BIENES ALEMANES

BERLIN, 1o. — La prensa de la derecha manifiesta generalmente que las gestiones que se están haciendo en Londres.

El Ministro de Economía Pública, pronunciando un discurso en Cassel, puso en guardia contra las exageraciones que circulan en el extranjero.

Dijo que las proposiciones inglesas deben ser rechazadas porque significan poner a Inglaterra en posición de una gran parte de las acciones alemanas en el mundo entero.

El informante dijo: "Los alemanes no podrán aceptar jamás esas condiciones".

TERREMOTO EN LIGURIA

GENOVA, 1o (Especial) — Esta tarde, en las ciudades de Spezia y Carrara, y en las comunas de ambos distritos, se sintió un temblor que duró una docena de segundos.

Las poblaciones se asustaron y abandonaron precipitadamente las casas.

No hay noticias de que éste fenómeno sísmico haya causado víctimas ni perjuicios.

A UN PASO DE LA CRISIS

ROMA, 1o. (Unied) — En la reunión del Gabinete celebrada ayer, el primer ministro sig. Bonomi informó a los colegas sobre la defensa que hizo en el Parlamento contestando al debate sobre política interior, indicando que la posición del Gabinete se ha hecho mucho más segura después de la fusión de los demócratas en un solo grupo que suman 150 antisocialistas; de ninguna manera, sólo es dejar una simple constancia: Lenine, Trotzky y sus colaboradores son israelitas; con excepción de todos ellos, no pueden como se podría creer, y la prueba es que en este momento, nacen excelentes financistas rusaelitas en Berlín para tratar de la organización industrial de Rusia.

No es misterio para nadie que Hugo Stinnes y Rathenau son los verdaderos jefes de Alemania, y que nadie como ellos, tiene mayores probabilidades de conseguir el apoyo de la gran banca mundial, que hace y deshace los cuprestitos, sus viajes y sus negociaciones, al decir de ellos, nunca tienen carácter oficial, sólo se ocupan de asuntos particulares. Es una regla casi inmutable en esas esferas, donde se prefiere el uso de "amigos".

En Inglaterra se ha dado a Lloyd George, el apodo de hombre de las botas de siete leguas; por la rapidez con que desempeñan en la banca y la política, y finalmente en Francia, ya sabemos todos lo que significa el apoyo o la oposición de ese grupo como lo fué Rothschild, cuando se discutan operaciones financieras.

Pues bien: de cada bando en esa lucha, que no puede llamar central, se ha formado dos campos, que consideran que todo lo que significa una presión sobre Alemania y Rusia para poner en explotación sus riquezas, es una amenaza para el capitalismo, y no es el acreedor mayor de primera fila, y, en consecuencia, debe ser repudiado, otro que antepone a esa plan esencialmente materialista y corrompido, como lo es la política y la de reparaciones.

El primer grupo, al oir en Francia el gran acreedor que quiere cobrar, que encontrar razón suficiente para reanudar a ello, y cuando aparezcan, el hecho de que esos pagos pueden retardar el desarrollo de la industria en el país de los aliados, se ha vuelto francamente francófobo, bajo pretexto de pacifista y de humanitario, y es el que propone una moratoria para Alemania, que no es otra cosa que la ruina de Francia, que gira contra una Francia imperialista que no quiere desarmar, etc.

El segundo grupo, que sigue viendo en Francia, el país que ha soportado los mayores sacrificios durante una guerra, que le ha arruinado más que a ninguno otro país, que "aguanta viendo en ella la luz, que si se apagara dejaría el mundo a oscuras, ese segundo grupo es más francófilo que nunca. Es el que aplaude las declaraciones de Briand en el parlamento, y el que reclama para ella garantías efectivas, es el que repite a gritos una y mil veces que la tranquilidad del mundo y la verdadera paz son intimamente ligadas a la solidez de la francia, que quisiera transformar en alianza. Son estas dos tendencias que están entablando una lucha, que acabará por el triunfo de la ocasión sana de los pueblos sobre el imperio malsano de los intereses de poderosos, pero reducidos grupos. Si Alemania puede pagar, se le debe exigir el pago, sin consideraciones; pues su falta de cumplimiento significa la ruina para Francia. ¿Podrían justificar la ruina de Francia, los temores de Inglaterra de no ganar dinero, comerciando más allá del Atlántico? Conteste el mundo y diga quién tiene razón: el lord Curzon o lord Derby."

LA ASOCIACION ANGLO - AUSTRALIANA PARA LA VENTA DE LANAS

LONDRES, 1o — "The times", dice que la Asociación anglo - australiana, para operar en lanas, hizo ofrecios con los colonos australianos, ofreciendo 7 peniques, de hacer ofertas de doscientos libras esterlinas por bala en el mes próximo, ciento cincuenta en el febrero y una cantidad igual en marzo próximo.

EL SIGLO

El dinero y la paz

Al margen del telégrafo

Es indiscutible que ya ha terminado la famosa "unión sagrada" entre los aliados y asociados, por la muy sencilla razón que esa "unión sagrada" no existía sino a medias dentro de cada país en particular. Cada interés nacional ha recuperado sus derechos egoístas, y cada cual procura salvar lo que puede de los escombros de las naciones. En todos los problemas actuales pendientes, sólo hay un fin común: no el restablecimiento de la paz, sino el afán del dinero. Si siempre fué exacto que "el dinero hace la guerra", vemos ahora que es más exacto aun que "el dinero hace la paz", pues si se hecha una mirada circular sobre todas las colectividades, se encontrará siempre que detrás de ellas, surge la figura de un banquero, o de un consorcio financiero, y como en la última banca pendiente en el concierto judío, más dispuesto que cualquier otro a presidir de fronteras, cuando se trata de combinaciones financieras, se quiere perfectamente esa frase que se oye repetir a cada momento: "por el momento son los judíos que mas pagan el mundo". Decir esto no es hacer manifestación de antisemitismo: de ninguna manera, sólo es dejar una simple constancia: Lenine, Trotzky y sus colaboradores son israelitas; con excepción de todos ellos, no pueden como se podría creer, y la prueba es que en este momento, nacen excelentes financistas rusaelitas en Berlín para tratar de la organización industrial de Rusia.

No es misterio para nadie que Hugo Stinnes y Rathenau son los verdaderos jefes de Alemania, y que nadie como ellos, tiene mayores probabilidades de conseguir el apoyo de la gran banca mundial, que hace y deshace los cuprestitos, sus viajes y sus negociaciones, al decir de ellos, nunca tienen carácter oficial, sólo se ocupan de asuntos particulares. Es una regla casi inmutable en esas esferas, donde se prefiere el uso de "amigos".

En Inglaterra se ha dado a Lloyd George, el apodo de hombre de las botas de siete leguas; por la rapidez con que desempeñan en la banca y la política, y finalmente en Francia, ya sabemos todos lo que significa el apoyo o la oposición de ese grupo como lo fué Rothschild, cuando se discuten operaciones financieras.

Pues bien: de cada bando en esa lucha, que no puede llamar central, se ha formado dos campos, que consideran que todo lo que significa una presión sobre Alemania y Rusia para poner en explotación sus riquezas, es una amenaza para el capitalismo, y no es el acreedor mayor de primera fila, y, en consecuencia, debe ser repudiado, otro que antepone a esa plan esencialmente materialista y corrompido, como lo es la política y la de reparaciones.

El primer grupo, al oir en Francia el gran acreedor que quiere cobrar, que encontrar razón suficiente para reanudar a ello, y cuando aparezcan, el hecho de que esos pagos pueden retardar el desarrollo de la industria en el país de los aliados, se ha vuelto francamente francófobo, bajo pretexto de pacifista y de humanitario, y es el que propone una moratoria para Alemania, que no es otra cosa que la ruina de Francia, que gira contra una Francia imperialista que no quiere desarmar, etc.

El segundo grupo, que sigue viendo en Francia, el país que ha soportado los mayores sacrificios durante una guerra, que le ha arruinado más que a ninguno otro país, que "aguanta viendo en ella la luz, que si se apagara dejaría el mundo a oscuras, ese segundo grupo es más francófilo que nunca. Es el que aplaude las declaraciones de Briand en el parlamento, y el que reclama para ella garantías efectivas, es el que repite a gritos una y mil veces que la tranquilidad del mundo y la verdadera paz son intimamente ligadas a la solidez de la francia, que quisiera transformar en alianza. Son estas dos tendencias que están entablando una lucha, que acabará por el triunfo de la ocasión sana de los pueblos sobre el imperio malsano de los intereses de poderosos, pero reducidos grupos. Si Alemania puede pagar, se le debe exigir el pago, sin consideraciones; pues su falta de cumplimiento significa la ruina para Francia. ¿Podrían justificar la ruina de Francia, los temores de Inglaterra de no ganar dinero, comerciando más allá del Atlántico? Conteste el mundo y diga quién tiene razón: el lord Curzon o lord Derby."

ALEMANIA

EL EXCEPTISISMO RESPECTO A LAS GESTIONES FINANCIERAS QUE SE ESTAN HACIENDO EN LONDRES

BERLIN, 1o. — La prensa de la derecha manifiesta generalmente que las gestiones que se están haciendo en Londres.

El Ministro de Economía Pública, pronunciando un discurso en Cassel, puso en guardia contra las exageraciones que circulan en el extranjero.

Dijo que las proposiciones inglesas deben ser rechazadas porque significan poner a Inglaterra en posición de una gran parte de las acciones alemanas en el mundo entero.

El informante dijo: "Los alemanes no podrán aceptar jamás esas condiciones".

TERREMOTO EN LIGURIA

GENOVA, 1o (Especial) — Esta tarde, en las ciudades de Spezia y Carrara, y en las comunas de ambos distritos, se sintió un temblor que duró una docena de segundos.

Las poblaciones se asustaron y abandonaron precipitadamente las casas.

No hay noticias de que éste fenómeno sísmico haya causado víctimas ni perjuicios.

A UN PASO DE LA CRISIS

ROMA, 1o. (Unied) — En la reunión del Gabinete celebrada ayer, el primer ministro sig. Bonomi informó a los colegas sobre la defensa que hizo en el Parlamento contestando al debate sobre política interior, indicando que la posición del Gabinete se ha hecho mucho más segura después de la fusión de los demócratas en un solo grupo que suman 150 antisocialistas; de ninguna manera, sólo es dejar una simple constancia: Lenine, Trotzky y sus colaboradores son israelitas; con excepción de todos ellos, no pueden como se podría creer, y la prueba es que en este momento, nacen excelentes financistas rusaelitas en Berlín para tratar de la organización industrial de Rusia.

No es misterio para nadie que Hugo Stinnes y Rathenau son los verdaderos jefes de Alemania, y que nadie como ellos, tiene mayores probabilidades de conseguir el apoyo de la gran banca mundial, que hace y deshace los cuprestitos, sus viajes y sus negociaciones, al decir de ellos, nunca tienen carácter oficial, sólo se ocupan de asuntos particulares. Es una regla casi inmutable en esas esferas, donde se prefiere el uso de "amigos".

En Inglaterra se ha dado a Lloyd George, el apodo de hombre de las botas de siete leguas; por la rapidez con que desempeñan en la banca y la política, y finalmente en Francia, ya sabemos todos lo que significa el apoyo o la oposición de ese grupo como lo fué Rothschild, cuando se discuten operaciones financieras.

Pues bien: de cada bando en esa lucha, que no puede llamar central, se ha formado dos campos, que consideran que todo lo que significa una presión sobre Alemania y Rusia para poner en explotación sus riquezas, es una amenaza para el capitalismo, y no es el acreedor mayor de primera fila, y, en consecuencia, debe ser repudiado, otro que antepone a esa plan esencialmente materialista y corrompido, como lo es la política y la de reparaciones.

El primer grupo, al oir en Francia el gran acreedor que quiere cobrar, que encontrar razón suficiente para reanudar a ello, y cuando aparezcan, el hecho de que esos pagos pueden retardar el desarrollo de la industria en el país de los aliados, se ha vuelto francamente francófobo, bajo pretexto de pacifista y de humanitario, y es el que propone una moratoria para Alemania, que no es otra cosa que la ruina de Francia, que gira contra una Francia imperialista que no quiere desarmar, etc.

El segundo grupo, que sigue viendo en Francia, el país que ha soportado los mayores sacrificios durante una guerra, que le ha arruinado más que a ninguno otro país, que "aguanta viendo en ella la luz, que si se apagara dejaría el mundo a oscuras, ese segundo grupo es más francófilo que nunca. Es el que aplaude las declaraciones de Briand en el parlamento, y el que reclama para ella garantías efectivas, es el que repite a gritos una y mil veces que la tranquilidad del mundo y la verdadera paz son intimamente ligadas a la solidez de la francia, que quisiera transformar en alianza. Son estas dos tendencias que están entablando una lucha, que acabará por el triunfo de la ocasión sana de los pueblos sobre el imperio malsano de los intereses de poderosos, pero reducidos grupos. Si Alemania puede pagar, se le debe exigir el pago, sin consideraciones; pues su falta de cumplimiento significa la ruina para Francia. ¿Podrían justificar la ruina de Francia, los temores de Inglaterra de no ganar dinero, comerciando más allá del Atlántico? Conteste el mundo y diga quién tiene razón: el lord Curzon o lord Derby."

RUSIA

LA MISERIA AUMENTA

RIGA, 1o — En Rusia los horrores de la miseria aumentan en el país de los soviets.

Según las informaciones oficiales recibidas de ese país, en la provincia de Saratisch, donde 339.000 campesinos sufren las consecuencias del hambre y en los hogares los niños carecen de alimentos desde hace varios días, la locura tendiendo los locos la terrible amenaza de que tienen grandes cantidades de pan.

En aquellas localidades donde no existen hospitales se abandonan en verano con ratas de cambro quedan sólo los cameltos para el poder comer su carne.

Muchas madres, según dice el diario "Rossia", envenenan a sus niños con un extracto venenoso de la lana de cordero con la esperanza de que se enfermen y mueran.

En Tashkend aumenta el número de refugiados y en la estación del ferrocarril hay dos mil campesinos hambrientos de los cuales mueren 70 por día.

TURQUIA

LA ODISEA DE LOS ARMENIOS

LONDRES, 1o — Comunican de Alejandría que las autoridades de aquella ciudad se han negado a desembarco de 348 armenios que llegaron procedentes de Cilicia a bordo de un vapor francés.

EL ACUERDO CON FRANCIA

CONSTANTINOPLA, 1o (Havas) — Las delegaciones turca y francesa se reunieron ayer a las 16 de la tarde en el palacio de Dolma Bagtche, para ponerse de acuerdo sobre las modalidades de la ejecución del acuerdo franco-turco.

LA OCUPACION DE ADANA

CONSTANTINOPLA, 1o (Havas) — Informan de Adana que las tropas nacionalistas y funcionarios que supervisarán entraron en la ciudad el 29 de Noviembre, siendo recibidas entusiastamente.

Después de la ceremonia de toma de poderes, las tropas francesas abandonaron la ciudad, siendo objetos honores las tropas nacionalistas turcas.

El general Mouhadine lanzó una proclama invitando a la población a mantenerse en calma.

PORTUGAL

EL BOLSHEVIKISMO

LONDRES, 1o — La capital portuguesa es presa de un estado de desmitió a la alegación del diario "The Times" sobre la extensión del bolshevismo en Portugal.

Este diario preconizó la intervención extranjera en Portugal ante dicho hecho.

¿PORTUGAL SERA INTERVENIDO?

MADRID, 1o (United) — "La Voz", en un suelto publicado ayer con el título "¿Portugal será intervenido?" dice que el diario "Times" de Londres, publicó un despacho de Lisboa, en el cual se dice que el bolshevismo ha hecho en Portugal grandes progresos.

Este diario agrega que el gobierno portugués ha pedido a Inglaterra que intervenga en el país.

"La Voz" dice que el diario "Times" ha sido mal informado y que no existe en Portugal ningún peligro bolshevique.

Termina diciendo: "Los portugueses son demasiado inteligentes para dejarse arrastrar por el bolshevismo".

ITALIA

LAS RECEPCION DE LOS DIARIOS Y EL DISCURSO DE BRIAND Y SCHANZER

ROMA, 1. — Ayer aparecieron todos los periódicos, que no salían desde el domingo último.

Durante tres días, Italia ha estado sin diarios, por los sangrientos incidentes callejeros, que los acontrastaron, y el aspecto de la ciudad era el de días de fiesta.

La suspensión de los diarios ha sido grata para calles y para exaltados, con motivo del suministro de papel para los discursos Briand y Schanzer.

Ayer de tarde los diarios aparecieron con 643 páginas, que publicaron desmentidos sobre este pretendido incidente, que, en realidad, no existió, pues ellos, en sus comentarios, consideran terminado.

La discusión hecha al respecto por el secretario de Estado de Norte América, Mr. Hughes, es considerada como un desmentido terminante.

EL EMBAJADOR DEL BRASIL VISITARA A TRIPOLITANIA

ROMA, 1o. — Según lo anunciaba el diarios del Brasil, el embajador del Brasil en Italia, señor de Souza Dantas, aceptando la invitación del gobierno del señor Volpi, visitará próximamente la colonia de Tripolitania, donde será recibido por dicho gobernador durante su visita.

LOS RESTOS DEL DUQUE DE OPORTO

ROMA, 1o. (Havas). — Telegrafian de Nápoles que los restos del duque de Oporto fueron embarcados a bordo de un vapor portugués, que llegará mañana a Lisboa, a fin de ser inhumados en el mausoleo de la familia real.

La duquesa de oporto acompañará a los restos.

LA FUSION DE LOS GRUPOS DEMOCRATICOS

ROMA, 1o. (Havas). — Los diarios dicen que el consejo de la democracia cristiana, reunido parlamentaria creada a raíz de la fusión de los grupos de la democracia social, democracia liberal, que modifica el equilibrio de los partidos en la Cámara.

El "Tempo" manifiesta su satisfacción por que los nuevos elementos de la izquierda hayan formado un solo partido, lo que facilitará la formación de una política permanente y la formación de gobiernos de la mayoría.

CONDENA DE MISIANO

PALERMO, 1.o (Havas) El Tribunal Militar confirmó la sentencia que condenó al diputado Comunista Misiano, a diez años de reclusión y a la degradación militar.

NOTA OFICIOSA

DE LA SECRETARIA

La Secretaría de la Presidencia de la República nos envía la siguiente nota oficiosa:

"La Impopularidad" en su numero de ayer, dice: —¿Será verdad? "Se nos ha informado que el Poder Ejecutivo piensa enviar en el despacho de la ley de órdenes para el actual presupuesto, la distribución de sus cuotas que deben pagar los Protectores, en el caso de que no obtengan el arreglo firmado en el 4 de Noviembre entre el Pool y los productores.

En la Cámara de Diputados se expusieron las consideraciones que a favor de la prorogación de la línea férrea a Salta.

No hizo presente que con motivo de la alta de fondos no un partido la comisión que tenga a su cargo estudiar el ferrocarril trasandino por Huaytiquina.

Mañana parte con destino a Carmen de Patagones el Ministro de Chile señor Cuadra.

Ayer se embarcó en Puerto Montt el Embajador de Chile señor Don Alejandro Lira.

Hasta el Ministro de Agricultura, don Ramón Barros Luco, llegó a Santiago.

El Canciller terminará en breve el estudio de los antecedentes para la celebración de la Conferencia de Cancilleres Americanos que se realizará en 1922.

—Partió para Europa a asumir su cargo el Embajador de Chile ante el Vaticano, Sr. Errazuriz.

—El cambio se cotizó a 7 12|16 y 7 7|8.

NOTA OFICIOSA

DE LA SECRETARIA

La Secretaría de la Presidencia de la República nos envía la siguiente nota oficiosa:

"La Impopularidad" en su numero de ayer, dice: —¿Será verdad? "Se nos ha informado que el Poder Ejecutivo piensa enviar en el despacho de la ley de órdenes para el actual presupuesto, la distribución de sus cuotas que deben pagar los Protectores, en el caso de que no obtengan el arreglo firmado en el 4 de Noviembre entre el Pool y los productores.

En la Cámara de Diputados se expusieron las consideraciones que a favor de la prorogación de la línea férrea a Salta.

No hizo presente que con motivo de la alta de fondos no un partido la comisión que tenga a su cargo estudiar el ferrocarril trasandino por Huaytiquina.

Mañana parte con destino a Carmen de Patagones el Ministro de Chile señor Cuadra.

Ayer se embarcó en Puerto Montt el Embajador de Chile señor Don Alejandro Lira.

Hasta el Ministro de Agricultura, don Ramón Barros Luco, llegó a Santiago.

El Canciller terminará en breve el estudio de los antecedentes para la celebración de la Conferencia de Cancilleres Americanos que se realizará en 1922.

—Partió para Europa a asumir su cargo el Embajador de Chile ante el Vaticano, Sr. Errazuriz.

—El cambio se cotizó a 7 12|16 y 7 7|8.

CHILE

EL SANTIAGO DE CHILE, 1o —

El Ministro de Hacienda partió a Valparaíso a fin de hacer una exposición sobre el proyecto de habilitación de un cable telegráfico entre Italia y Sud América.

Se regresó a Santiago el Ingeniero que anteriormente había solicitud al Gobierno para tender un cable telegráfico desde frontera hasta Valparaíso o Santiago.

El Presidente Ebert recibió al nuevo Ministro de Méjico Sr. Caturegli.

UNA DECLARACION OFICIAL SOBRE EL SECUESTRO DE MUCERIAS BELGAS ENCONTRADAS EN SEMDEAD

BERLIN, 1 (Havas). — A propósito del descubrimiento de 643 mujeres belgas rapadas señalado el día 26 de Noviembre último, el Ministro de Bélgica ha publicó un comunicado oficial declarando que el secuestro de ese número de mujeres belgas, fué conformidad con lo establecido en el Tratado de Paz de Versalles para la repatriación de una declaración hecha por la Dirección de la Usina de Sydeau a la policía.

Se trataba de cañones fabricados antes de la declaración de armisticio y conservados después en esa usina.

SERIAN DISUELTAS MAS ORGANIZACIONES DE DEFENSA-CION PRUSIANAS

BERLIN, 1 (Havas). — El Ministro del Interior declaró en la Cámara Prusiana que las organizaciones de protección que existían aun serán enteramente disueltas.

CENSURAS A LA COMISION DE CONTROL ALIADA

LONDRES, 1 (Havas). — "The Daily Mail", en un despacho de Berlín dice que con motivo del reciente descubrimiento de armas ocultas en Oresden, diarios alemanes con duran acerbamente a la Comisión de Control Inter Aliada.

AUSTRIA

EL PACTO DE VENECIA FUE APROBADO POR EL CONSEJO NACIONAL

VIENA, 1 (Havas) — El Consejo Nacional adoptó el protocolo firmado en Venecia.

El Primer Ministro decarió que fué informado por su colega de Checo Eslovaquia, que las tropas inter aliadas se trasladarían a Alta Silesia y a Oberland, a través de Checo Eslovaquia.

LA POLITICA HUNGARA

BUDAPEST, 1. — El Conde Bethlen ha manifestado en la reciente del Partido Cristiano que el Gobierno presentaría a la Cámara, una amplia declaración sobre la política exterior.

Todo lo que tienda a exaltar levantar sobre el nivel común a la cultura, a la moral, a la dignidad de su fuerza la de consumir un metro de tela, merece aviesa intención para el Estado.

El doctor Arévo que fué quien con más tino y acierto en el Consejo que el procedimiento adoptado por el Ministerio de Instrucción, ayer, entre otras cosas, que sólo el Poder Legislativo puede acordar el aumento de sueldo a un empleado nacional, como sucedió cuando la Presidencia resolvió aumentar los que percibían en consultar al Consejo. El doctor Martínez dijo entonces que no estaba de acuerdo con esa declaración.

El doctor Arévo que no se trata de un conflicto de poderes, sino una desinteligencia con el Consejo a la forma de interpretar la ley.

El asunto fué distribuido para ser estudiado entre los Consejeros, pero por de pronto se sabe que existe una fuerte división de opinión que formular, relacionada con la salud. Una inspección sanitaria ordenada por el Consejo Higiene, a cargo del doctor Arévo, que fué quien

EL SIGLO

TARIFA DE SUSCRIPCIONES

Capital i Interior	
Un mes	$ 1.00
Tres meses	2.50
Seis id.	5.00
Un año	9.00
Ejemplar del día	0.05
Atrasado id.	0.10

Argentina, Chile, Paraguay, Perú, Bolivia, Uruguay i Colombia	
Un mes	$ 1.50
Tres meses	4.00
Seis id.	7.50
Un año	14.00

Brasil, Méjico, Europa y el resto América	
Un mes	$ 2.50
Tres meses	6.50
Seis id.	12.00
Un año	24.00

El SIGLO será enviado diariamente a todas aquellas personas que lo soliciten, sin ningún recargo, mediante el simple aviso de suscripción con la tarifa correspondiente.

El importe de las suscripciones puede ser enviado por los Bancos, en giro de Banco, o la cantidad en billetes en carta certificada.

Toda correspondencia debe ser dirigida a la Administración.

Agentes de avisos en Europa — L. Mayenne y Cía., 3, Rue Tronchet 9, Paris.

Agente i corresponsal especial, en Londres — South American Press Ltd. 101 Fleet Street, London E. C. 4.

Agente en Norte América — The S. C. Beckwith Special Agency, Wool Building, Nueva York.

CAMARA DE SENADORES

LA SESION DE AYER

Venia concedida.—La prórroga del Presupuesto General.—Rechazo del proyecto de la Cámara.—Otros asuntos sancionados.

También sesionó ayer la Cámara de Senadores. Presidió el doctor Espalter.

Abierto el acto, se dió cuenta, entre otros, de los siguientes asuntos entrados:

La Honorable Cámara de Representantes remite con sanción un proyecto de ley, por el que se concede venia para el cobro de la prórroga hasta el 31 de Noviembre de 1921, del Presupuesto General de Gastos vigente. — A la Comisión de Hacienda.

La Alta Corte de Justicia solicita venia para designar Ministro del Tribunal de Apelaciones de 1er. turno al doctor Wenceslao Reguleros, en la Comisión de Legislación.

La Comisión de Hacienda dictamina en el proyecto de ley sobre construcción de puentes.

El Congreso Permanente de Fomento del Departamento de Colonia, solicita que, al tratarse el proyecto de ley que concede adicionales al fuel-oil y gas-oil destinado a combustible de motores empleados en trabajos agrícolas, se exonere de dichos derechos al kerosene destinado a fines agrícolas. — A sus antecedentes.

La Presidencia de la Honorable Asamblea General destina a Vuestra Honorabilidad el mensaje del Consejo Nacional de Administración al que acompaña un proyecto de ley, por el que se le autoriza para disponer de rentas generales hasta la suma de pesos 500,00, con el fin de acordar un subsidio a la viuda e hijos de los empleados del Ministerio de Obras Públicas, recientemente fallecidos, Carlos Le Bas, Jorge Carbonier y Agustín Ballvé.

A la Comisión de Hacienda.

VENIA CONCEDIDA

Inmediatamente, por moción del doctor Mendiví, se trató en primer término y en sesión secreta, el pedido de venia formulado por la Alta Corte de Justicia, para designar Ministro del Tribunal de Apelaciones de 1er. turno al doctor Wenceslao Reguleros, en reemplazo del doctor Bidegain.

La Mesa informó que se había concedido dicha venia.

EL PROYECTO DE PRORROGA DEL PRESUPUESTO

Por moción del doctor Jiménez de Aréchaga, se pasó a cuarto intermedio el proyecto de la Cámara de Representantes prorrogando el Presupuesto vigente hasta el 30 de Noviembre próximo pasado, al solo efecto de poderse pagar el presupuesto de marzo.

En discusión el asunto, pide la palabra el doctor Jiménez de Aréchaga, quien explica que si bien el proyecto no trae soluciones sobre asunto nuevo, sino que es el resultado de la resuelto por ambas Cámaras, respecto a la prórroga del presupuesto, a su juicio, dentro de las prescripciones constitucionales, la Cámara debió aceptar la enmienda del Senado o mantenerse en su actitud. Se ha valido—en cambio, de un subterfugio, mandando a Comisión el primitivo proyecto y sancionando otro. Juzga que fue no es un procedimiento de nuestro sistema parlamentario. Cree que el Senado no debe aceptarlo, porque fuera del procedimiento anticonstitucional empleado, la Cámara no debe valerse de aquel para obligar a los senadores a sancionar lo que ella quiere. Afirma, que lo que pretende la otra Cámara, de ellos, es legalizar una situación ilegal.

Por otra parte, incluído ya el mes, no se concibe cómo se da aprobación del proyecto, porque el Poder Ejecutivo ha contraído nuevos compromisos bajo una situación falsa.

Cree, pues, que no hay más que dos soluciones: o no considerar el nuevo proyecto o rechazar lo que ella quiere. Afirma, que lo que pretende la otra Cámara, de ellos, es legalizar una situación ilegal

CRONICA SOCIAL DE NUESTRA GALERIA

EL "DANZANTE" Y EL DESARCONCERT DEL HOMINIS-MO.

En nuestros círculos elegantes reina gran animación alrededor del té-dansant semanal que tendrá lugar en los prestigiosos salones del Parque Hotel, pero que desde mañana asumirá aún más lucidas proporciones porque es a beneficio de los tuberculosos. Inicia la obra de Bouffet, que llega a nuestro país con el prestigio de su defensor del «dansing» y el seno de la sociedad asuncena, donde goza de generales simpatías por su cordialidad y vasta ilustración, trajo consigo a sus pequeños hijos Jacqueline, Renée y Lola.

NOCHE BUENA DE LOS CIEGOS EN DURAZNO—

Actualmente se organiza en esa culta ciudad una gran velada de beneficencia Pro-Instituto Nacional de Ciegos de esta Capital.

Preside el Comité de Señoras formado recientemente la distinguida e inteligente dama Doña Olita Schulze de Galarza, secundando como secretarias las señoritas Elena Reta y Margot Ramírez Richling, elementos de prestigiosas en la alta sociedad duraznense.

COMPATRIOTAS Y CONOCIDOS EN EL EXTERIOR—

Dice un diario de Buenos Aires:

«En Buenos Aires, alojado, en el Cecil Hotel, se encuentra nuestro paisano uruguayo doctor Domingo Torres, ex ministro de Estado, diputado y actualmente senador por el Cerro. El doctor Torres, acompañado de su señora esposa y de los hombres más conspicuos de esa fracción, fué obsequiado anoche con un banquete en el mismo hotel donde reside, en el cual hicieron uso de la palabra varios de los comensales.

Ayer a la hora del té, la señora Leonor Acevedo de Torres, y la señora Moreno, reunió a un grupo de sus amigas a quienes agasajaba con un delicioso «five o'clock» en el lujoso gran comedor figurando las señoras Cosio Cobo de Anchorena, Elena Abrear de Bosch, Belén Zapiola de Cobo, Felisa Ortiz Basualdo de Alvear, Carmen Madero de Arteaga, Otilia Acosta de Rodríguez, María Unzué de Hasbrouck, Isabel Pereda de Unzué, Basualdo, Josefa García Mansilla de Bemberg, Mercedes Lamarca de Lavalle Cobo, Adelaida Lezica de Christophersen, Celina Plaza Oeste de Orcoli, y las señoritas Luisa Heurtley y Teresa Cuervo.

Se realizó el enlace de la señorita María Inmaculada con el doctor Julio Urtubey. La boda tuvo lugar en casa de la familia de la novia, en la calle Arenales de la ciudad.

En Rosario fué bendecido ayer el enlace de la señorita Yolanda Tehea Anelli con el ingeniero José L. Rodríguez Larreta. La ceremonia dió lugar a una lucida reunión social.

Se han efectuado esta mañana las exequias de la señora Isabel Fynn de Torres, cuyo fallecimiento acaeció ayer en la ciudad de Rosario.

Generoso Luisi, Real de Azúa, Carlos Huguerin, Teresa R. L. de Huguerin, Rogelio y Rodríguez, Emilio, Armando y Alberto Lermoud, Juan R. Goyena, Rodolfo Batlle, Rodolfo R. Giselfi, Ana M. Ponte de Peña, Jorge E. Dickie, F. Barburn, Santiago Díaz, Juan Mortola, Ferrucio y Laura Zileri, Marcos Rolland, C. Michel, Jaime Durán, Isabel P. Venini, Haydée Chaves, María E. Ciciombo, Angel M. Martínez, Enrique Quiroga y señora, Manuel, Enriqueta y Emilio García, Celia Garcés, Julio Artagaveytia, Adela C. Benito Tocalla, Juan Alvarez, Luis Castellini, Ernesto Casanave, Lio.

FIESTAS Y REUNIONES—

Reina gran interés en torno de la fiesta que los esposos Henry Howard ofrecerán el 8 del mes en curso, en su espléndida mansión de la calle Arenales, con motivo de la fiesta de invitados, figura todo lo más granado de nuestro mundo social. No lo que vale decir que dentro de aquel suntuoso marco, tendrá lugar una de las reuniones descollantes realizadas en el año que termina.

—Ha comenzado a circular en nuestro ambiente social, la noticia de que la señora Emilia Pacheco, ofrecerá en fecha próxima, un elegante recepción en honor a la señorita Evelia Anaya Wilson, distinguida niña perteña que es nuestra huésped desde hace algunas semanas y cuyas relevantes dotes sociales y físicas, la han conquistado numerosas simpatías en Montevideo.

ENFERMOS—

Restablecido abandonó ayer el hogar, el doctor Martínez Perret.

—Guarda cama, ligeramente enfermo, un niño de los esposos Rossen-Rodríguez Larreta.

—Se encuentra enfermo, aunque no de cuidado, la señorita Juanita Ramírez.

—Después de varios días de enfermedad, se halla restablecido el señor Nelson Carrasco.

—El doctor José P. Piaggio sigue mejorando lentamente. Al atención de Lamas y Mondino, donde se asiste el enfermo acaban todas sus relaciones a saber en su estado.

—Restablecido, el señor Pedro A. González.

—La señora Padé de Sierra y su pequeño hijo, están en vías de restablecimiento.

HERMIO CONSTANZO—

FALLECIO EN BUENOS AIRES— En el conventillo del Norte, de la ciudad vecina, se verificó ayer el sepelio del señor Hermilio Constanzo, con cuya muerte desaparece un caballero estimadísimamente vinculado en los círculos sociales y políticos de la capital de la provincia de Buenos Aires, donde disfrutaba de unánimes simpatías. Entre otros cargos de importancia, el extinto fué intendente municipal, comisionado oficial "Anales", se pondrán hoy nuevamente de manifiesto en la suntuosa edición del número 59. Escogidas firmas de nuestros literatos, artículos, narraciones y grabados bellos llenan sus páginas. Para dar una idea de la importancia de este número publicamos a continuación el sumario:

La Noia, Paz o Guerra, Personalidades de Ernestina Méndez Reissig, María Elena Sáenz, Antonio Vargas Molla, Rodolfo Mezzera y Raúl Lerena Acevedo, Carlos Parodi, Alejandro Shaw (Grabado), Visitas, anécdotas con retratos del coronel Federico Pérez Gomar y doctor Gregorio Pérez Gomar, Aldeanos Rosas (Tricomalo), Los Tabaré Bernardi por Simaldi, Lucien Rosenberg por Agustín Minelli, Arte, Alfredo Gómez Cuenya, Teatro (Grabado), Versos por Manuel Usarte, El Sucesor de Calandria, Los misteriosos pasos del Prado (en colores), La Miseria en Constantinopla por Bernardo Georges Gaulin, Sra. Elena Pérez Iglesias (Grabado), Estrellas del Cine Bertha Beaumont, Un Poeta Burlero, La Cocina, Pasatiempos, Modas, Barone, Carrau y las señoritas de Crovetto, Herrán Italiano, Fruconi, Uranga, Cabanas, Saprita Vera, Mañaschi, etc. Muy dignos de ser también admirados son los trabajos hechos en recuadado, óleos de luz, tinta china, repujados en metal y cuero, barniz de Martín, en vitreaux, acuarelas, loza lavable, etc., etc., en que descuella la afición artística las señoras de Quintela, Garzón, Mathos, Pérez Castellanos, Arregui, Belocchi, De Lisi, Llanuza, Sayús, Halti y Pasignani; las señoritas de Cattonar, Barrios, Stanico, Figueredo, Iturralde, Lafone, Quintela, Menéndez, Martínez Vidi, Batlle Ibáñez, Berro, Payol, Savini, Borges, del Cerro, Campos, Risso y muchísimas otras, cuyos nombres es imposible consignar por su larga extensión. El grupo de jóvenes, la presentado también hermosas obras de inspiración. Esta exposición que los traicionará en su belísimo exponente, se abrirá en sus múltiples manifestaciones, mereces el elogio más efusivo hacia los componentes "amateurs" y extensivo hacia la inteligente directora Daría, de Savini, que ha sabido preparar tan valiosos elementos, y ofrecer a nuestro público una Exposición que nos hace honor.

DOMINOS DE BRILLAT SAVARIN—

Torta de durazno— 135 gramos de manteca en batea o crema, se mezclan con 135 gramos de harina cernida, 240 gramos de azúcar molida y 4 yemas de huevo. S o pone todo esto en un molde engrasado, horno regular por una hora. Cuando se ha enfriado se sobre con duraznos partidos, previamente cocidos con azúcar, luego se cubre todo con la nieve de los cuatro claras batidas con el azúcar, y se pone por 10 o 15 minutos al horno.

LA REVISTA NACIONAL "ARALES"—

Los prestigios de que goza en nuestros círculos literarios y artísticos la difundida revista nacional "Anales", se pondrán hoy nuevamente de manifiesto en la suntuosa edición del número 59. Escogidas firmas de nuestros literatos, artículos, narraciones y grabados bellos llenan sus páginas. Para dar una idea de la importancia de este número publicamos a continuación el sumario:

La Noia, Paz o Guerra, Personalidades de Ernestina Méndez Reissig, María Elena Sáenz, Antonio Vargas Molla, Rodolfo Mezzera y Raúl Lerena Acevedo, Carlos Parodi, Alejandro Shaw (Grabado), Visitas, anécdotas con retratos del coronel Federico Pérez Gomar y doctor Gregorio Pérez Gomar, Aldeanos Rosas (Tricomalo), Los Tabaré Bernardi por Simaldi, Lucien Rosenberg por Agustín Minelli, Arte, Alfredo Gómez Cuenya, Teatro (Grabado), Versos por Manuel Usarte, El Sucesor de Calandria, Los misteriosos pasos del Prado (en colores), La Miseria en Constantinopla por Bernardo Georges Gaulin, Sra. Elena Pérez Iglesias (Grabado), Estrellas del Cine Bertha Beaumont, Un Poeta Burlero, La Cocina, Pasatiempos, Modas, Barone, Carrau y las señoritas de Crovetto, Herrán Italiano, Fruconi, Uranga, Cabanas, Saprita Vera, Mañaschi, etc. Muy dignos de ser también admirados son los trabajos hechos en recuadado, óleos de luz, tinta china, repujados en metal y cuero, barniz de Martín, en vitreaux, acuarelas, loza lavable, etc., etc., en que descuella la afición artística las señoras de Quintela, Garzón, Mathos, Pérez Castellanos, Arregui, Belocchi, De Lisi, Llanuza, Sayús, Halti y Pasignani; las señoritas de Cattonar, Barrios, Stanico, Figueredo, Iturralde, Lafone, Quintela, Menéndez, Martínez Vidi, Batlle Ibáñez, Berro, Payol, Savini, Borges, del Cerro, Campos, Risso y muchísimas otras, cuyos nombres es imposible consignar por su larga extensión. El grupo de jóvenes, la presentado también hermosas obras de inspiración. Esta Exposición que los traicionará en su belísimo exponente, se abrirá en sus múltiples manifestaciones, mereces el elogio más efusivo hacia los componentes "amateurs" y extensivo hacia la inteligente directora Daría, de Savini, que ha sabido preparar tan valiosos elementos, y ofrecer a nuestro público una Exposición que nos hace honor.

AVISOS ECONOMICOS

Hasta 20 palabras $ 0.30
POR TRES PUBLICACIONES

EL VENDO casa de comercio $ 5000, no piden 1/3 contado. Resto con garantía, mismo negocio produce. En estas condiciones no aparecerá otra igual. Tiene acreditada, que gana actualmente $ 400 mensuales. Informará el interesado: Rincón 583, de 9 a 11 y de 2 a 4. Para no perder tiempo, absténgase cualquier persona que no pueda vivir de ventas ganadas en este negocio. No se trata con corredores. Pte.

MAQUINAS DE FOTOGRAFIA— Compro, vendo, cambio, alquilo, compro películas usadas. Gregorio Pérez Gomar, Aldeanos Rosas (Tricomalo). Los Tabaré Bernardi por Simaldi. Lucien Rosenberg por Agustín Minelli. Arte, Alfredo Gómez Cuenya. Teatro (Grabado). Versos por Manuel Usarte, El Sucesor de Calandria. Los misteriosos pasos del Prado (en colores). La Miseria en Constantinopla por Bernardo Georges Gaulin. Sra. Elena Pérez Iglesias (Grabado). Estrellas del Cine Bertha Beaumont. Un Poeta Burlero. La Cocina. Pasatiempos. Modas. Barone. Carrau y las señoritas de Crovetto. Herrán Italiano. Fruconi. Uranga. Cabanas. Saprita Vera. Mañaschi. etc. Muy dignos de ser también admirados son los trabajos hechos en recuadado, óleos de luz, tinta china, repujados en metal y cuero, barniz de Martín, en vitreaux, acuarelas, loza lavable, etc., etc., en que descuella la afición artística las señoras de Quintela, Garzón, Mathos, Pérez Castellanos, Arregui, Belocchi, De Lisi, Llanuza, Sayús, Halti y Pasignani; las señoritas de Cattonar, Barrios, Stanico, Figueredo, Iturralde, Lafone, Quintela, Menéndez, Martínez Vidi, Batlle Ibáñez, Berro, Payol, Savini, Borges, del Cerro, Campos, Risso y muchísimas otras, cuyos nombres es imposible consignar por su larga extensión. El grupo de jóvenes, la presentado también hermosas obras de inspiración. Esta Exposición que los traicionará en su belísimo exponente, se abrirá en sus múltiples manifestaciones, mereces el elogio más efusivo hacia los componentes "amateurs" y extensivo hacia la inteligente directora Daría, de Savini, que ha sabido preparar tan valiosos elementos, y ofrecer a nuestro público una Exposición que nos hace honor.

EXAMENES auxiliar banco. Empieza un curso especial el 10 de Diciembre, profesor Ramírez, Banco Italiano Alto No. 1261. Dic. 4

BURNETT Y SARTORI. Cirujanos dentistas. Correcciones de anomalías. Rincón 583. Teléfono: La Uruguaya Central. Pte.

LA TARIFA ES MODICA — El trabajo se garantiza, cuando el sepulcro, o panteón de su propiedad. Para mayor garantía de sus trabajos, los hace exclusivamente siempre asesados y limpios.

LOS NIÑOS DE CAMPAÑA — Pueden disfrutar también de la alegría de reír ligeritos. El bazar cantú manda cajas llenas de juguetes. Hoy de poco precio. Rincón 1418. Pida informes hoy mismo. Tenga confianza en nosotros que somos los más interesados en agradar a nuestros clientes.

PURITAS de la Leche condensada

POCO GASTO: MAXIMO SERvicio. Empresa Mabel, Hidrante exterior, sótanos y patios con chorro. Mes $ 1.50; 30 $ 14.00; inserciones hoy, Diagonal Rincón 1234. 2109-Pte.

EVITE ESA INSOMNIA y no permita que le cobren sin previo aviso. Inscríbase en la Empresa Mabel, de inmediato y notará la puleritud y aseo en la presentación del pantalón. Es su propiedad. 2409. Pte.

REUMATICOS — Bichon CURA en una sesión. Consultas gratis. Ausentes indicados para el tratamiento. Rincón 1418. LAVIO TORRIENI.

DURAZNO — Hotel Piriápolis. Baños en pleno Océano. Playa soberbia. Seis millones de corpulentos pinos y eucalipto. Ferrocarril a la misma puerta. Abierto hasta el 30 de Abril. Puesto de aguas minerales. Se compra la salud a "Piriápolis". Localidad encantadora. Grandes comodidades; hotel; sobre el océano. Trato exquisito. Pida datos a Sarandí, 500 o en Piriápolis al Administrador. — Carlos Bonavita.

Dpto. Montevideo. Tel. 2786.

FOTOGRAFIA — Fig-Gerardo — Rincón 20 $ doc. - Antes $ 40 — Retratese con este aviso

Señorita Martha Moratorio Coello o

EN LA DIPLOMACIA—

En Buenos Aires, se celebra en los salones de la legación inglesa una comida que el ministro de Gran Bretaña cerca de la Argentina y lady Macleay ofrecieron en obsequio del ministro argentino en el Perú señor Jacinto Villegas y señora, quienes acompañaron Elena Hamilton de Villegas.

Concurrieron, además, los señores: Embajador de España, marqués de Amposta; ministro del Perú, señor Pelayo; ministro de Relaciones Exteriores, doctor Honorio Pueyrredón y señora; Julio Moyano de Pueyrredón; la señora Leonor Heurtey de Gouchón; Nicanor C. Molinas y señora; Sra. Unzué de Madero, Antonio Demarchi y señora de la Roca de Demarchi, coronel Leonardo Rayhand.

Después de la comida hubo una recepción que resultó brillantísima.

—Tomará en Inglaterra el 9 del mes próximo el vapor "Almanzora" para trasladarse a él, el señor Pedro César Dominici, que viene a representar a Noruega en la Argentina. El señor Dominici es un escritor muy opuesto en el continente, como antes lo fueron dicho, hombre de pensamiento y de información, aunque al servicio de un gobierno como el de don Juan Vicente Gómez, que continúa una dinastía de ilustres americanos de un modo exclusivo para Venezuela.

—Llegó ayer de Buenos Aires, procedente de la América del Norte, distinguida dama Magdalena Swaffer de Boudet, esposa del ministro Plenipotenciario de Francia en el Uruguay, señor Alberto Boudet, que hasta hace poco ejerció la representación diplomática de su país en el Paraguay. La señora de Boudet, que llega a nuestro país con el prestigio de su abolengo artístico y el seno de la sociedad asuncena, donde goza de generales simpatías por su cordialidad y vasta ilustración, trajo consigo a sus pequeños hijos Jacqueline, Renée y Lola.

NOCHE BUENA DE LOS CIEGOS EN DURAZNO—

Actualmente se organiza en esa culta ciudad una gran velada de beneficencia Pro-Instituto Nacional de Ciegos de esta Capital.

Preside el Comité de Señoras formado recientemente la distinguida e inteligente dama Doña Olita Schulze de Galarza, secundando como secretarias las señoritas Elena Reta y Margot Ramírez Richling, elementos de prestigiosas en la alta sociedad duraznense.

COMPATRIOTAS Y CONOCIDOS EN EL EXTERIOR—

Dice un diario de Buenos Aires:

«En Buenos Aires, alojado, en el Cecil Hotel, se encuentra nuestro paisano uruguayo doctor Domingo Torres, ex ministro de Estado, diputado y actualmente senador por el Cerro. El doctor Torres, acompañado de su señora esposa y de los hombres más conspicuos de esa fracción, fué obsequiado anoche con un banquete en el mismo hotel donde reside, en el cual hicieron uso de la palabra varios de los comensales.

Ayer a la hora del té, la señora Leonor Acevedo de Torres, y la señora Moreno, reunió a un grupo de sus amigas a quienes agasajaba con un delicioso «five o'clock» en el lujoso gran comedor figurando las señoras Cosio Cobo de Anchorena, Elena Abrear de Bosch, Belén Zapiola de Cobo, Felisa Ortiz Basualdo de Alvear, Carmen Madero de Arteaga, Otilia Acosta de Rodríguez, María Unzué de Hasbrouck, Isabel Pereda de Unzué, Basualdo, Josefa García Mansilla de Bemberg, Mercedes Lamarca de Lavalle Cobo, Adelaida Lezica de Christophersen, Celina Plaza Oeste de Orcoli, y las señoritas Luisa Heurtley y Teresa Cuervo.

Se realizó el enlace de la señorita María Inmaculada con el doctor Julio Urtubey. La boda tuvo lugar en casa de la familia de la novia, en la calle Arenales de la ciudad.

En Rosario fué bendecido ayer el enlace de la señorita Yolanda Tehea Anelli con el ingeniero José L. Rodríguez Larreta. La ceremonia dió lugar a una lucida reunión social.

Se han efectuado esta mañana las exequias de la señora Isabel Fynn de Torres, cuyo fallecimiento acaeció ayer en la ciudad de Rosario. Dadas las sumarias digna que gozan los futuros convugues, esta noticia será recibida con placer por sus muchas relaciones.

Srta. María Isabel Díaz, que mañana contrae enlace con el señor Adolfo E. Tarrech

VIAJEROS—

En los primeros días del mes de Marzo, se embarcan para Europa el doctor Germán Rossen, su señora Matilde Regalía y su señorita hija Esther

—Con asiento de breves días para el Durazno, el doctor Carlos María Durmendez y sus hijos, que pasarán una temporada en la estancia del señor Carlos Saavedra.

—Regresaron esta mañana, procedentes de la estancia "La Margarita", en San José, el joven Enrique Arocena, su señora Elena Caputro y sus niños, que pasaron allí una larga temporada.

—Para la estancia "Jesús", en el departamento de Flores, partió ayer, el señor Samuel Blixen Flores y su señorita hermana Elisa María.

—Anoche partió para Minas, el señor Mariano Méndez Urioste y su señora esposa, doña Julio César Larriera García.

—Regresaron esta mañana, procedentes de la estancia "Los Cerros", en Colón, de propiedad de los señores Adela e Inés Idiarte.

—Está en su establecimiento de campo de «Florida», el señor Guillermo Christophersen.

—De Maldonado, llegó el señor Eduardo Zaldonondo Fernández.

—Partirán hoy en el "Danite", a salir para Hamburgo y escalas, entre otros, los señores:

Profesor doctor F. Rühl, señora e hijo, profesor doctor W. Sorkau, la condesa de Bülow, Pablo Elías, señora Anna de Brun y sus hijos.

—El "Rio Vittorio", que partirá para Genova, se ausentan los señores:

Jos. Pedriali y señora, Francisco C. d'Elena, señora y familia, Pío Solfatti, Enrique Correa, Francisco Corradi, señora, Antonio B. de Rapazzo y familia, Domingo Raggio y otros más.

—De Buenos Aires en el vapor de la carrera, las siguientes personas:

del gobierno argentino de la provincia, en Monte Grande, evidenciando condiciones de competencia y dedicación. Fué también legislador provincial durante la administración del señor Ugarte, obedeciendo ligado en nombre a iniciativas diversas. El señor Constanzo residía en La Plata para con frecuencia a Buenos Aires, donde se hallaba sometido a un régimen curativo; en una de las visitas al sanatorio en que se asistía se sobrevino un violento ataque al corazón, de cuyas resultas falleció ayer a las 15 horas. Su deceso enluta a conocidos hogares, entre otros, los de Constanzo, Ledesma, Arocena, González Gowland, Blasquez, Maller, Iricndo Bousir, Arzeno, García Fernández, etc. El señor Constanzo estaba casado con la señora Isolina Arocena, perteneciente a la familia de ese mismo apellido tan difundido en Montevideo. Era hermano político, pues, de la señora María Arocena de Artagaveytia. Con motivo de su fallecimiento participó ayer la ciudad vecina, la señora María Arocena de Artagaveytia y su hijo Alfredo.

A los ASMÁTICOS
A los que sofocan
A los que tosen
Los médicos dicen hoy: Usad los **POLVOS LOUIS LEGRAS**. Es un remedio científico que calma todas las incomodidades nocturnas de los asmáticos, y los preserva de los ataques, evitando el sofocamiento. Exíjase el verdadero nombre **LOUIS LEGRAS** y rechácese todo lo que no lleve ese nombre.
E. BERTHIOT, Farm. 1er. rue des Lions, PARIS (Ex Bullemille) y todas las farmacias del mundo.

Crédit Foncier de l'Uruguay
1436 CALLE TREINTA Y TRES—1430
MONTEVIDEO
PRESTAMOS HIPOTECARIOS
Amortizables en largos y en cortos plazos
Condiciones ventajosas
A. HUBER, Gerente.

Banco de Crédito

Casa Central: MISIONES 1423

AGENCIA: Cerrito 481 — (Villa del Cerro).

CAPITAL INTEGRADO $ 2.500.000.00
RESERVAS. » 500.000.00

PAGA POR DEPOSITOS

En Caja de Ahorros 6 o/o anual
A Plazo fijo . . . 6 1/2 » »

Entrega Gratis Alcancías a los depositantes

Emite giros sobre todos los ciudades y pueblos de América y Europa

Giros sobre todos los pueblos de Italia por intermediación de sus corresponsales: Banco di Roma, Crédito Italiano, Banca Commerciale Italiana y por el Servicio Postal Italiano.

Paga cupones del Préstito Italiano

REALIZA TODA CLASE DE OPERACIONES BANCARIAS

Banco Italo-Belga

CALLE ZABALA 1412

Capital Frs. 50.000.000
Reservas » 22.000.000

Casa matriz: Amberes. Sucursales: Paris, Londres, Río de Janeiro, Santos, San Paulo, Campinas, Buenos Aires, Valparaiso.

Agente del Credito Italiano.
Corresponsal oficial del Banco Nacional de Bélgica

Banco de Londres y Río de la Plata

ESTABLECIDO EN 1911

En Montevideo: Sucursal Cerrito 418; Agencia, Río Negro 1057

AGENCIAS EN PATSANDU Y SALTO

LONDRES (Casa Matriz); PARIS, AMBERES, LISBOA, MANCHESTER (Agencia), NUEVA YORK (Agencia, SUCURSALES en las principales ciudades de la República Argentina, Brasil, Chile, etc.

El Banco da y toma giros y emite cartas de crédito sobre las principales plazas del mundo. Giros postales sobre Italia.

ABRE CREDITOS PARA IMPORTACION DE MERCADERIAS

Recibe DEPOSITOS a plazo fijo en Caja de Ahorros. Cuentas Corrientes, Custodia de Títulos, Descuentos, Adelantos, y en general se ocupa de toda clase de operaciones bancarias.

Edo. RICHARDS, Gerente.

BANCO COMERCIAL

Establecido en el año 1857

CERRITO esquina ZABALA

Capital realizado $ 2.000.000
Fondo de reserva $ 1.500.000

DIRECTORIO — Juan Saavedra, presidente; doctor Alejandro Gallinal, vicepresidente; Pedro Pablo Pena, Carlos Ma. Ramírez, doctor José Irureta Goyena, Manuel Capurro, doctor Pedro Arismendi, gerente.

Realiza toda clase de operaciones bancarias

ARTURO DAVIE, Gerente.

BANCO POPULAR DEL URUGUAY

Calle 25 de Mayo, 409

Capital autorizado $ 10.000.000
Capital suscripto $ 5.000.000
Capital realizado $ 2.500.000

DIRECTORIO — Dr. Rodolfo Artagaveytia, presidente; José Luis Carvalhido, vice presidente; Antonio Otegui, secretario; Dr. José V. Carvalhido, Antonio Raffo, vocales; Esteban Echevarría, director gerente.

DESCUENTOS — CUENTAS CORRIENTES — CAUCIONES

Giros, Órdenes y Transferencias y Cartas de Crédito sobre las principales Plazas del Mundo — Compra y Venta de Monedas, Billetes y Especies.

TASA DE INTERESES

ABONA

Sobre saldos acreedores en cuenta corriente . . . 2 o/o anual
Sobre depósitos en cuentas especiales . . . 3 o/o »
En Alcancías hasta $ 1.000 . . . 6 »
Después de 1 mes . . . 5 »
Después de 3 meses . . . 6 »
Después de 10 días . . . Convencional
A vencer cada 3 meses . . . 4 o/o
A vencer cada 6 meses . . . 5 o/o
A vencer cada 12 meses . . . 6 o/o
En depósitos a plazo fijo . . . Convencional
pagando siempre el mas alto interés de plaza.

COBRA

Sobre cuentas corrientes, descubiertos y cauciones Convencional.

Banco Británico de la América del Sud

ESTABLECIDO EN 1863

CASA CENTRAL: LONDRES, 7 BUSH LN ALDERS, BRANCH DE LONDRES, 107 FERNANDINO, RIO DE JANEIRO, BUENOS AIRES, MONTEVIDEO, SANTOS, PERNAMBUCO, BAHIA, PARIS, BARCELONA, MADRID.

AGENCIAS EN MONTEVIDEO
Avenida Sarandí esq. Cerrito (Principal) Rondeau 498, 1575.
Avenida Centenario Calle Constitución No. 1151.
Avenida Agraciada esq. Cerrito Agraciada 1, 3, 5, 7.
Avenida Millán Bulevar Artigas 1, 3, 5, 7.

Tipos de intereses hasta nuevo aviso:

En Cuentas Corrientes a la vista . . . 1 o/o anual
Otros depósitos . . . 2 »

Caja de Ahorros

A Vencer cada 3 meses . . . 5 o/o anual hasta $ 1.000
» 6 » . . . 5 » » » M. N.

Buenos recibos Pesetas Valor por de Sale. etc., en circulación, 1o. Septiembre 1921.

Charles W. Dorrer, Gerente.

Francisco Gómez Cibils

(O.E.P.D.)

FALLECIO AYER 1.o DE DICIEMBRE DE 1921, DESPUES DE RECIBIR LOS SANTOS SACRAMENTOS Y LA BENDICION PAPAL

Su esposa, Rosaura López Castillo de Gómez Cibils; sus hijos, María Angélica y Francisco Alberto; su madre, Mariana Cibils de Gómez; su madre política Micaela Sánchez López; sus hermanos, María Luisa Gómez Cibils de Dominguez, Clara Gómez Cibils de Artenga (ausente), Sofía Gómez Cibils de Martinelli, Enrique Gómez Cibils, Mariana Gómez Cibils de De Pena; hermanos políticos, sobrinos y demás deudos ruegan a las personas de su amistad quieran acompañarlos en el acto del traslado de los restos al Palacio Municipal a las 10 y 30. — Casa mortuoria: Calle Guayaquí No. 27, y para el sepelio a las 17 horas, partiendo el cortejo del Palacio Municipal, 18 de Julio 1112.

Servicio a cargo de la Compañía Nacional de Miramonte.

Francisco Gómez Cibils

(O.E.P.D.)

FALLECIO AYER 1.o DE DICIEMBRE DE 1921 DESPUES DE RECIBIR LOS SANTOS SACRAMENTOS

El Señor Gerente y el personal de empleados del Banco de Londres y Río de la Plata participan a sus relaciones el fallecimiento de su estimado compañero y ruegan a las personas de su amistad quieran acompañarlos en el acto del sepelio que se efectuará hoy 2 del corriente a las 17 horas. Cementerio Central. Atención que agradecerán desde ya. El cortejo partirá del Palacio Municipal, 18 de Julio 1112.

Servicio a cargo de la Compañía Nacional de Miramonte.

Francisco Gómez Cibils

(O.E.P.D.)

FALLECIO AYER 1.o DE DICIEMBRE DE 1921

La Asamblea Representativa de Montevideo invita a concurrir al entierro de los restos de su 1.er Vicepresidente, acto que se efectuará hoy 2 del corriente a las 17 horas. El cortejo partirá del Palacio Municipal, Avenida 18 de Julio 1112 al Cementerio Central.

Guillermo Otero, Presidente.

Plácido Abad, Héctor Alvarez Cina, Secretarios.

Servicio a cargo de la Compañía Nacional de Miramontes

ARTE Y ARTISTAS

18 DE JULIO

Se presentará esta noche en el teatro de la Avenida, la Compañía cómico lírica dramática de Cesar Ratti, que bajo la dirección artística de Alberto I. Weisbach, acaba de realizar una gira y de inaugurar temporada en el Apolo de Buenos Aires.

El especialista, que será por secciones, ha de ser sin duda alguna bien recibido por nuestro público deseando de tener buena función, pues la Compañía trae un excelente elenco, y un repertorio variado e interesante.

En la segunda sección de esta noche se estrenará "Pasionaria", hecedo dramático en dos cuadros, que con el seudónimo de Alejandro Quintero, Zorrilla ha escrito especialmente para esta compañía.

Mañana, sábado a beneficio de Rosa Rosen, se estrenará "Mi primera está loca" comedia de Francisco Collazo y Fortunato Insussarri.

La adaptación española que el señor Joaquín de Vedia ha hecho de la comedia de Alfredo Capus "Adios juventud" irá en tercera. Mañana habrá sección Vermouth, extraordinaria de la sección nocturna la comedia en 3 actos del Dr. Roberto Gandolfo titulada: "Te quiero, te adoro".

EL CONCURSO DE APOLO BONAERENSE

Fallo del jurado

El jurado encargado de dictaminar sobre las piezas teatrales que interpretó el conjunto de Pepe Ratti en el concurso organizado por la empresa del teatro y agencia Fingermann, Julio Marzo, Miguel Tancredi, Alberto J. Basombrío, Alberto Bolzano y Alberto R. Gallo, Emilio Bastida, Hernán de Rozo Zeballos y H. Caramboat se expidió en la siguiente forma:

Primer premio — 5,000 pesos, a la obra "Quién es el culpable?", por 5 votos contra 4.

Segundo premio — 2,500 pesos a la obra "La otra", por 6 votos contra 3.

Tercero premio — 1,500 pesos, a la obra "Pasionaria", por unanimes votos.

Tercero premio — 1,200 pesos, más o menos — a la obra "Mancha del sol" por 5 votos contra 4.

Los premios serán distribuidos del siguiente modo:

Margara, Sra. Emma Bernal; Laura, Sra. Dr. Gómez; Juana Rosita, Srta. Vitaliani; Marta, Sra. Victoria Corsini; Eugenia, Sta. Coty Cordero; María, Sra. Teresita Lemonnier, Sr. Ignacio Corsini; Oscar, Delmiro Casais; Matías, Sr. Bernal; Presidente, Juan, Enrique Dugar.

En breve se dará "Mi primera está loca" comedia de Francisco Collazo y Fortunato Insussarri.

La adaptación española que el señor Joaquín de Vedia ha hecho de la comedia de Alfredo Capus "Adios juventud" irá en tercera. Mañana habrá sección Vermouth, extraordinaria de la sección nocturna la comedia en 3 actos del Dr. Roberto Gandolfo titulada: "Te quiero, te adoro".

Obtuvieron votos también, aunque no suficientes, las obras "Dos mujeres, no especifica" y "Los huesos del desierto".

La empresa Tezanos-Ratti ha resuelto organizar un espectáculo extraordinario para el 1.o de Enero en el teatro de Montevideo ya, la compañía. En él se representarán cuatro obras premiadas y en presencia del público, se procederá a entregar el importe de los premios a los autores favorecidos con ellos.

ALBENIZ

Pastora Imperio, continúa durante el mes con éxito su temporada en el Albeniz, y llenando numerosos y escogido público a sus espectáculos.

"Las Portelas" consecuentes con sus propósitos de agradar al "respetable" ofrecen todas las noches nuevas sorpresas, de fados manchegos, aires provincianos etc., que son calurosamente aplaudidos.

Hoy, día de moda habrá, como de costumbre dos espectáculos con varios estrenos. Tanto de films, como de tonadillas por las graciosas chicas, entre otras "Pastora" "Mi Cielo" "El baile de bailes por la insuperable y única Pastora.

URQUIZA

El profesor Hunter da esta noche una función de despedida, en la que hará gala de su ciencia de las Facultades de nuestra Universidad.

En la primera parte del programa se exhibirán un interesante film de Espiritismo titulado "La hija del diablo".

Luego el Sr. Hunter disertará sobre el Espiritismo y sus fenómenos, tema de palpitante actualidad en estos momentos en que la ciencia y la prensa europea y americanas han entablado serias discusiones, y encuestas para la aclaración de los fenómenos mediumnísticos.

Las tandas intercaladas han sido la iniciadas por "Lo Tempa" y "Los Pinos".

MARY ROSE

"Opinión" de Paris, y de algunos de sus resultados nos ha informado también "El Ultimo Grito" en uno de sus últimos números.

También disertará el Sr. Hunter sobre las adivinas, mediums, tiradoras de cartas, etc.

El final del espectáculo con las acostumbradas experiencias en telepatía, e hipnotismo que han formado gran éxito en las funciones anteriores.

BAILES RUSOS EN EL ALBENIZ

Así que termine su temporada, en el teatro de la calle Bacacay, Pastora Imperio, la Argentina Quesada y Grassi ofrecerá una serie de interesantes bailes rusos que van a llamar la atención de nuestro público tanto por su novedad, y presentación como por el magnífico presentación escénica.

La Compañía de "Ballet futurista" Moscow" como se titula, tiene como Director Musical a Augusto Mazzaya y como director coreográfico al primer bailarín Richard Nemanoff.

La primera bailarina estrella es Elsa Daris, primera bailarina de carácter Ekaterina de Galantha; solistas Nadia Tchenova, Blanche Delpont, Hortense Arman, Sabine Delpont, Rose el Grand, etc.

En su repertorio trae 15 bailes inéditos, entre ellos "Pasapied" el Vert" de Debussy que ha tenido gran éxito en el público

FESTIVAL ARTISTICO EN LA UNION

El domingo 4 de Diciembre realizase en el Salón del Centro Católico de la Unión un interesante festival prestigiado por distinguidas señoritas.

El Conjunto artístico Rodríguez-Stefani llevará a la escena el siguiente programa:

Primera parte: I Sinfonía, por la obra "Orquesta de señoritas". II Comedia titulada "Viento en popa", en la que tomarán parte los jóvenes M. S. Rodríguez, C. A. Muchada, J. Vera, G. Prado, J. M. Ambrona, Sallés, A. Rodríguez, Francesconi, Rodríguez y Rodríguez Stefani. III Romanza por el tenor Héctor Viale. IV Cuplés cantados por la señorita "Amarguita" monólogo cómico. V Canzoneta Napolitana, por la señorita Rosa Stefani. VI Sinfonía.

Segunda parte: Pieza para piano. 2 Se pondrá en escena por primera vez en este teatro, la comedia en un acto y tres cuadros titulada "Después" y de Rosa titulado Mustafá.

La parte musical estará a cargo del joven pianista C. Salinas.

LA COMPASIA ARCE

Con "La mamita azul" se presentará en sábado de la corriente semana en el Principal, la compañía de operetas a cuyo frente viene como ingenua principal la simpática Srta. Nilda Arce, que ha actuado brillantemente en el Nacional bonaerense.

"Chiar de Lune" del mismo autor "Nuit Epiegle" de Masenet, "La Dlec d'Or" de Rimsky Korakoff, y algunas creaciones de Mauraye como: "Chanson du faune", "La

GACETA RURAL

Aceite para Automóviles

AUTOLINE

HORACIO ELLIS y Cia.

326 - CALLE 25 DE AGOSTO - 344

MONTEVIDEO

TABLADA

OPERACIONES DE AYER

La entrada de ayer a Tablada que se compuso de 542 vacunos en pie, fué en su totalidad colocada con la misma posedor y regular en las cotizaciones que en los primeros días de la semana, siendo el saladero de Tabares el que realizó mayores compras, pagando hasta 66 y 67 milésimos por kilo en pie por novillos y en un lote de vacas que fueron un promedio de 662 kilos cada una, 78 id id precio que fué el mayor del día.

Detalle general de precios declarados en plaza y pagos por kilo en pié, según lotes y destinos:

Frigorífico Swift: Novillos, a 64 milésimos.

Saladero de Tabares: Novillos, a 66 y 67 milésimos. Vacas, a 62 milésimos.

Saladero de Rafaelli y Ramón Bueyes, a 58 milésimos.

Abasto: Novillos, a 60, 63, 65 y 66 milésimos. Vacas, a 56, 58 y 59 milésimos. Terneros, a 68 y 70 milésimos.

Interior: Bueyes, a 62 milésimos. Novillos, a 62 milésimos. Vacas, a 56, 60 y 64 milésimos.

El resúmen de entrada se efectúa como sigue:

	Cabezas
Frigorífico Swift	542
L. Rapallini e hijo	72
R. Tabares y Cía.	313
Andreau y Ramón	60
Abasto	214
Interior	33
Negocio particular	5
Retiradas con pase	16
Total	842

Para mañana se esperan 23 vacunos.

Lotes anotados ayer:

De Pisando: de S. D. Da silveira, 72 novillos con un peso de 57.750 kilos a 70 milésimos, a 57.29 para fábrica de Rapallini.

De Fayandé: de I. Goldfarb, 57 novillos con un peso de 33.630 kilos a 67 milésimos, a 56.04 para saladero Tabares y 11 novillos con un peso de 6.527 kilos a 66 milésimos, a 35.11 para saladero de Tabares.

De Florida: de Natalio Hios, 108 vacas con un peso de 662 kilos a 72 milésimos, a 33.29 para saladero de Tabares.

De Soriano: de M. Vega, 78 novillos con un peso de 57.150 kilos a 66 milésimos a 54.25 para el saladero de Tabares.

De Tacuarembó: de C. Canfield: 102 novillos con un peso de 61.412 kilos a 130 milésimos, a 44.68 para frigorífico Swift (colocados).

De Cerro Largo: de Gomez Haos, 20 novillos con un peso de 5927 kilos a 63 milésimos, a 38.03 para frigorífico Swift.

De Florida: de José Cueva, 18 novillos con un peso de 9.75 kilos a 66 milésimos, a 5.39 para saladero de Tabares.

(Vendedores).

DIA 1.0

755 vacunos y 155 lanares vendidos.

8 bueyes, 518 novillos, 204 vacas y 26 terneros.

Retirados con pase 16 vacunos.

DETALLE DE LAS VENTAS

Ríos y Grahame

De Montevideo: por M. Flaseres 55 lanares para abasto.

De Minas: por B. Cuadrado 22 vacas vendidas a $ 6068 k. y 9 terneros a $ 908 k. para abasto.

De Maldonado: por N. Salsamendi 19 novillos vendidos a $ 063 k. para abasto, interior.

De Maldonado: por J. Gonzalez y 17 novillos vendidos a $ 063 k. para fábrica.

De Montevideo: por J. Cuzzo 9 lanares para abasto.

De Maldonado: por J. G. Fernandez 2 vacas vendidas a $ 0657 k. para abasto, particular.

De Florida: por L. E. Sosa 50 novillos vendidos a $ 0657 k. para abasto.

P. J. Etchemendy y Cía.—

De Fayandé: por P. J. Etchemendy 66 novillos vendidos a $ 0652 k. y $ 10.60 cts. para abasto.

De Fayandé: por P. J. Etchemendy 66 novillos vendidos a $ 0652 k. y $ 10.60 cts. para abasto.

Vda. de Daniel Aguirre—

De Tacuarembó: por E. de Mendy 60 novillos vendidos a $ 0663 k. para abasto e interior.

Rocco Ramos y Cía.—

De Tacuarembó: por C. Canfield 102 novillos vendidos a $ 0713 k. para frigorífico Swift (colocados) y 2 bueyes a $ 0674 k. y 2 bueyes a $ 0663 k. para interior.

Estado de campos y haciendas

INFORMES DEL INSTITUTO AGRONÓMICO NACIONAL CORRESPONDIENTES DEL 11 AL 20 DE NOVIEMBRE—

(Sección servicio Pluviométrico)

LLuvia registrada en las estaciones que a continuación se detallan, durante las últimas 24 horas:

SALTO. — Ciudad mm. 2; sec. 2.a carr. mm. 1; sec. 3.a carr. mm. 6; sec. 5.a carr. mm. 7; sec. 6.a carr. mm. 12; domás secciones no llovió.

RIO NEGRO. — Sec. 1.a carr. mm. 6; sec. 3.a carr. mm. 7; sec. 3.a trro. mm. 8.

PAYSANDU. — Sec. 2.a mm. 3; 5.a mm. 7; sec. 7.a mm. 8.

SORIANO. — Ciudad mm. 6; 3.a mm. 6; sec. 5.a mm. 4; sec. 8.a mm. 52; sec. 7.a mm. 6; sec. 8.a mm. 2; sec. 9.a mm. 3; sec. 10.a mm. 2; No llovió en los departamentos de Canelones, Minas, Rocha, Rivera, Maldonado, Montevideo. Diciembre 1o. de 1921. — Luis Morandi.

Consultorio rural

Adolfo Guimaraes—

Desde luego debe usted prescindir de los catálogos de las exposiciones ganaderas pues no encontrará en ellos los datos que solicita.

Por lo general, los catálogos particulares de los criadores sólo consignan los datos relativos al pedigree, el mérito de los animales que se ofrecen en venta, el precio —si cuanto convencional entre criadores— y condiciones de venta.

Las revistas norteamericanas, publicadas en vistosos establecimientos tipográficos de gran importancia, con indicación de los precios, secos, crías, clase y edad de los animales.

Por si usted no posee inglés, le recomendamos "El Campo Internacional" de Nueva York. Una información muy amplia sobre el gran norteamericano se la proporcionarán las distintas sociedades de criadores de los Estados Unidos, y el representante en Buenos Aires del Ministerio de Agricultura de aquel país, señor D. S. Bullock, edificio Superviello 496, Paseo Colón.

Podemos proporcionarle a usted la dirección de los principales criadores de razas porcinas en Inglaterra, República Argentina y Uruguay, para que se dirija directamente a ellos.

Su verdadera fuente de información está en las revistas ganaderas que ofrecen amplias noticias de las ventas realizadas en los principales países.

El "Libro Stock" de una publicación reciente, Brodeur Cesante, le informará de cuanto venta se realiza en Estados Unidos y otras épocas análogas. Le recordamos el corriente de cuanto pueda interesarle sobre ventas de ganado y labores.

Los campos sanduceros

VALOR DE LOS ARRENDAMIENTOS.

El doctor Enrique Matiffet Haedo ha cedido en arrendamiento al señor Arturo Rios Etchebehere, una fracción de campo compuesta de 530 hectáreas $598 metros ubicada en la 1a. sección judicial 8a. departamento de Paysandú. — San Francisco — por la suma de $ 1.9-67.93 anuales y por el término de tres años.

— El señor Juan P. Gonzalvez arrendó al señor Filemón Romero una fracción de campo situada en la décima sección judicial del mismo departamento, compuesta de 447 hectáreas 9279 metros, por la suma de 1200 pesos anuales y por el término de cuatro años.

La lluvia

INFORMES DEL INSTITUTO NACIONAL FISICO CLIMATOLOGICO

(Sección servicio Pluviométrico)

LLuvia registrada en las estaciones que a continuación se detallan, durante las últimas 24 horas:

SALTO. — Ciudad mm. 2; sec. 2.a carr. mm. 1; sec. 3.a carr. mm. 6; sec. 5.a carr. mm. 7; sec. 6.a carr. mm. 12; domás secciones no llovió.

RIO NEGRO. — Sec. 1.a carr. mm. 6; sec. 3.a carr. mm. 7; sec. 3.a trro. mm. 8.

PAYSANDU. — Sec. 2.a mm. 3; 5.a mm. 7; sec. 7.a mm. 8.

SORIANO. — Ciudad mm. 6; 3.a mm. 6; sec. 5.a mm. 4; sec. 8.a mm. 52; sec. 7.a mm. 6; sec. 8.a mm. 2; sec. 9.a mm. 3; sec. 10.a mm. 2; No llovió en los departamentos de Canelones, Minas, Rocha, Rivera, Maldonado, Montevideo. Diciembre 1o. de 1921. — Luis Morandi.

Consultorio rural

Adolfo Guimaraes—

Desde luego debe usted prescindir de los catálogos de las exposiciones ganaderas pues no encontrará en ellos los datos que solicita.

Por lo general, los catálogos particulares de los criadores sólo consignan los datos relativos al pedigree, el mérito de los animales que se ofrecen en venta, precio —si cuanto convencional entre criadores— y condiciones de venta.

Las revistas norteamericanas, publicadas en vistosos establecimientos tipográficos de gran importancia, con indicación de los precios, secos, crías, clase y edad de los animales.

Por si usted no posee inglés, le recomendamos "El Campo Internacional" de Nueva York. Una información muy amplia sobre el gran norteamericano se la proporcionarán las distintas sociedades de criadores de los Estados Unidos, y el representante en Buenos Aires del Ministerio de Agricultura de aquel país, señor D. S. Bullock, edificio Superviello 496, Paseo Colón.

Podemos proporcionarle a usted la dirección de los principales criadores de razas porcinas en Inglaterra, República Argentina y Uruguay, para que se dirija directamente a ellos.

Su verdadera fuente de información está en las revistas ganaderas que ofrecen amplias noticias de las ventas realizadas en los principales países.

El "Libro Stock" de una publicación reciente, Brodeur Cesante, le informará de cuanto venta se realiza en Estados Unidos y otras épocas análogas. Le recordamos el corriente de cuanto pueda interesarle sobre ventas de ganado y labores.

Federación Rural

CONSULTA JURIDICA SOBRE ANIMALES INVASORES—

Días pasados, un hacendado de Rivera se dirigió a la Federación Rural, consultando si por si le estaba permitido castrar un toro ajeno que continuamente merodeaba en su campo, a pesar de las avisos reiterados que se le hacía hecho al dueño del referido animal.

Como se trata de un hecho que se presenta muy a menudo en nuestro campo, como generalmente se ignora el verdadero alcance de las facultades que legalmente tiene el dueño del campo perjudicado con respecto al animal invasor, damos a continuación la respuesta que ha dado la Federación Rural en la forma que expresa claramente en los son las medidas que legítimamente se pueden tomar en estos casos:

En contestación a su consulta de fecha 4 de Noviembre ppdo. tengo el agrado de trascribirle el siguiente informe producido por el Consultor Jurídico de este instituto:

"La ley no faculta al propietario de campo para castrar los toros ajenos que se encuentren en sus haciendas. El propietario sólo puede perseguir judicialmente los animales que se encuentren en sus campos, no pudiendo hacer otra cosa que recogerlos en el corral más próximo, sino que además está obligado a dar aviso inmediato al dueño de los animales, para que los retire dentro del término marcado en caso de ser dueño. Si no es dueño, pero reside en las inmediaciones, deberá avisarlo a la autoridad judicial quien señalará un término prudencial para la retirada. En el caso de que el dueño del animal invasor no lo sacara, aún en esas condiciones, no podría exigir el pago de veinte centésimos por cada animal hasta que la autoridad judicial podrá vender esos animales en remate público, previo aviso de 20 días por lo menos, el importe antes mencionado. Pasados 15 y 19 días respectivamente, sin que el dueño de los animales haya hecho uso de su derecho, podrá exigir el pago de veinte centésimos por cada animal hasta que la autoridad judicial ordene el remate público.

"Cuando el propietario del animal invasor resida a mucha distancia que la señalada en el párrafo anterior, y siempre que tenga las condiciones que se antes se hace referencia, podrá vender los animales por el juez de paz o teniente alcalde, adjudicándose la quinta parte del precio al propietario del animal perjudicado. (Artículo 85 del Código Rural).

"Independientemente de las acciones arriba lo dan derecho estas disposiciones legales puede el interesado hacer valer su correspondan por concepto de daños y perjuicios, pero en ninguno caso podrá, por su sola cuenta, castrar animales que no sean de su propiedad".

Dejando así evacuada su consulta y poniéndome a sus gratas órdenes, aprovecha la oportunidad para saludar a usted con las seguridades de mi mas distinguida consideración. — (Firmado): Eugenio J. Lagarmilla, Letrado. Por el presidente: Pedro M. Maricurrena, secretario.

SOBRE EL MONOPOLIO DEL ABASTO

Varios de los perjuicios de campaña que llegan a la mesa del campo de la Federación Rural, se han ocupado de la actitud asumida por esta institución que reglamentariamente con las entidades representativas de los intereses ganaderos, se opusieron enérgicamente al proyecto de Monopolio de Abasto presentado a la Asamblea Representativa de Montevideo por el diputado señor A. Samonati. De entre los artículos que hacen referencia, se destaca el siguiente editorial que publica "El Eco Marítimo" en su número de 1o. de Noviembre próximo pasado:

EL PROYECTO DE FRIGORIFICO MUNICIPAL

Con el simpático nombre del abastillo se quiere llevar a la práctica en la Capital, la instalación de un Frigorífico que vendría a monopolizar los negocios del abasto y la carne, con grave perjuicio para el consumidor, la situación ya respuesta que ha dado la Federación Rural en la forma que expresa claramente en los son las medidas que legítimamente se pueden tomar en estos casos:

En contestación a su consulta de fecha 4 de Noviembre ppdo. tengo el agrado de trascribirle el siguiente informe producido por el Consultor Jurídico de este instituto:

"La ley no faculta al propietario de campo para castrar los toros ajenos que se encuentren en sus haciendas. El propietario sólo puede perseguir judicialmente los animales que se encuentren en sus campos, no pudiendo hacer otra cosa que recogerlos en el corral más próximo, sino que además está obligado a dar aviso inmediato al dueño de los animales, para que los retire dentro del término marcado en caso de ser dueño. Si no es dueño, pero reside en las inmediaciones, deberá avisarlo a la autoridad judicial quien señalará un término prudencial para la retirada. En el caso de que el dueño del animal invasor no lo sacara, aún en esas condiciones, no podría exigir el pago de veinte centésimos por cada animal hasta que la autoridad judicial podrá vender esos animales en remate público, previo aviso de 20 días por lo menos, el importe antes mencionado. Pasados 15 y 19 días respectivamente, sin que el dueño de los animales haya hecho uso de su derecho, podrá exigir el pago de veinte centésimos por cada animal hasta que la autoridad judicial ordene el remate público.

"Cuando el propietario del animal invasor resida a mucha distancia que la señalada en el párrafo anterior, y siempre que tenga las condiciones que se antes se hace referencia, podrá vender los animales por el

Oiga mi consejo

PINTANDO CON DURAX NO SE PUEDE LA MANO A ESTROPEAR

"IDEAL A"

Eduardo Delacroix

CIUDADELA 139 - MONTEVIDEO

CEMENTO PORTLAND

ARTIGAS

PRODUCTO NACIONAL

CEMENTO PORTLAND ARTIGAS

COMPAÑIA URUGUAYA DE CEMENTO PORTLAND

MONTEVIDEO

CALIDAD INSUPERABLE

Las enfermedades de las plantas

CONSEJOS QUE DEBEN TENERSE PRESENTE

La práctica de la pulverización para el tanto cuando se hace cuidadosamente, es el mejor remedio contra las enfermedades criptogámicas y con una buena máquina.

1o. Pulverizar todos los años, si es posible dos veces.

2o. Pulverizar con perfección: cubrir bien todo, hojas, brotes y tronco, pero no humedecer los frutos, porque agua corta la adhesión. Es necesario que quede lígeramente seca.

3o. No pulverizar cuando el árboles están húmedos; ojo si llueve en el día pasa que la pulverización seque con facilidad.

4o. Elegir el lado del viento para trabajar, así no se puede ver pulverizando con fuerte presión.

6o. No pulverizar cuando el sol caliente mucho porque se chamusca el follaje. Las horas mejores son las de la mañana y de la tarde.

7o. Pulverizar con fuguidas antes de que llueva porque los efectos se desarrollan en el tiempo caluroso y húmedo con antelación por el fungicida. El líquido queda bien cubierto, de modo que las aguas no puedan atacar las partículas envenenadas es importante.

8o. No emplee en general mayor cantidad de líquido que la necesaria para mojar bien, porque se mutan insectos.

9o. Una pulverización se lleva a cabo en forma, cuando la humedad y la tibieza, con fuerza y el líquido penetra en los huecos de los troncos y en los racimos de frutos.

10o. Pulverizar en tiempo oportuno es la condición esencial para los frutos; no cuando es mas conveniente para uno, o cuando no conviene otra cosa que hacer.

11o. Emplear un buen material, aunque cueste caro. Cuesta más emplear cosas baratas; a fin de facilitar, a la brevedad posible el envío de vagones que solicitan los señores hacendados para transportar a la capital las haciendas de la actual zafra.

Como el señor Administrador le podrá apreciar, el largo estacionamiento de la lana en los puntos de embarque ocasionan serios inconvenientes para el ganadero, no solamente porque no le permite ir colocando los compromisos sino también porque le corresponden muchas veces los gastos de almacenaje.

En la seguridad de que el señor Administrador de los ferrocarriles del Estado se esforzará en mejorar los servicios de transporte, dando así satisfacción a una de las mayores necesidades que en la actualidad siente la campaña productora, aprovecho la oportunidad para saludarlo con las seguridades de mi más distinguida consideración.

Firmado: Juan José de Arteaga, Presidente. — Pedro M. Maricurrena, Secretario.

Purgante LAXIA

GARRAPATICIDA STRAUCH

EL MAS PERFECCIONADO

EL MAS EFICAZ, EL MAS BARATO

TAMBORES DE 25 LITROS

suficiente para bañar 3750 libras de ganado

$ 15.00

con 5 o/o de descuento

Pasta STRAUCH

LA BUENA ESTRELLA

EL SANNIEUGO MAS PERFECTO

Para toda clase de animales

CURA LA SARNA Y NO DAÑA

la lana ni los animales

STRAUCH y Cía.

CASA DE SALTO

MARCA REGISTRADA

Historia de la raza Hereford

No. 1

ESCRITA Y ARREGLADA POR G. RIFFAUD Y LOPEZ, CON DATOS PROPORCIONADOS POR EL DOCTOR JULIO MURO

Libra de Propiedad. Mr. Procter Blackhall de Mr. Hartley, Mr. Hewetson, Mr. Howard, de Little Hedwyn y Mr. Tanworth, de

Laboratorio de Análisis De los profesores doctores Scosería y Caffera

Análisis clínicos: Químicos, Microscópicos, Bacteriológicos y Biológicos, Reacciones de Widal de Wassermann, etc.—Exámenes histológicos

Atención 1389 entre 18 Julio y Colonia ——— Montevideo

Salvo, Campomar & Cía.

FABRICACION IMPORTACION EXPORTACION

Hilados, Tejidos en General

Escritorio y Casa de Venta Calle Uruguay, 969 y 975

FABRICAS:

JUAN L. LACAZE, Dpto. Colonia - PASO DEL MOLINO, Montevideo

Compañía Transatlántica DE BARCELONA

Vapores correos subvencionados por el gobierno español. Con poderoso servicio de telegrafía sin hilos.

El vapor español

Reina Victoria Eugenia

Saldrá el día 2 de Diciembre de 1921, a las 10 de la noche, para los siguientes puntos: Las Palmas, Cádiz y Barcelona.

El magnífico vapor-correo

Infanta Isabel de Borbón

Saldrá el 2 de Enero de 1922 a las 10 p. m., recibiendo pasajeros directamente para Tenerife, Cádiz y Barcelona.

Por más informes, ocurrir a sus agentes.

PEDRO FERRES Y Cía.
Calle Cerrito 378

Navigazione Generale Italiana

Sociedades Reunidas Florio y Rubattino Lloyd Italiano

El vapor correo **EULA DEGLI ABRUZZI**

Sale de Montevideo el 14 de Diciembre para Santos, Río, Nápoles y Génova

El vapor correo **EUROPA**

Saldrá el 24 de Dcbre. para Palermo, Nápoles, y Génova

Informes: ANTONIO PACCIO 425, Calle Piedras, 127

1486-pte.

R. M. S. P. THE ROYAL MAIL STEAM PACKET Co.

SERVICIO ENTRE NUEVA YORK, SOUTHAMPTON, CHERBURGO Y HAMBURGO, CON LOS VAPORES SERIE "O".

SALIDAS DE MONTEVIDEO PARA EUROPA

AVON para Southampton alrededor Dbre 10
ARLANZA " " " Dbre 24

SALIDAS DE LA PLATA (R. A.)

DESNA para LIVERPOOL alrededor Dbre. 6

P. S. N. C. THE PACIFIC STEAM NAVIGATION Co.

SALIDAS PARA PORT STANLEY, PUNTA ARENAS Y PUERTOS DE LA COSTA OCCIDENTAL

ORITA Enero 14

MACLEAN & STAPLEDON
CALLE PIEDRAS, 332.— Montevideo

"ARTUS"

DANZIGER REEDEREI und. HANDELS A. G.

Servicio regular de vapores de pasajeros y de carga, entre HAMBURGO, MONTEVIDEO Y BUENOS AIRES

el vapor correo

"DANZIG"

con comodidad para 110 pasajeros de Primera clase saldrá de Montevideo para Hamburgo vía Río de Janeiro el 2 de Diciembre próximo

Precio del pasaje para Hamburgo ..... $ 310 a $ 410
" " " " Río Janeiro... " 60 " " 70

Por informes: J. R. SCHWARTZ, Solís, 1533

SOFIA

En viaje de Buenos Aires para Génova y escalas, recaló el jueves en Río Janeiro, el vapor italiano Sofía, de la línea Triestina Cosulich.

La mencionada nave realiza la travesía sin novedad.

NOTICIAS DE VAPORES

Los siguientes vapores han llegado del Río de la Plata: Arichachu, a Hull, el 29 de noviembre; Aragnaya, a Madeira, el 29; Westhope, a San Vicente, el 29; Gelria, a Southampton, el 29; Clifton Hall, a Las Palmas, el 29; Elioth, a San Vicente, el 28; Krinier, a Las Palmas, el 28; Tucumán, a Hamburgo, el 23; Formosa, a Gibraltar, el 22. Sierra Ventana, a Burdeos, el 22.

Los siguientes vapores han salido para el Río de la Plata: Highland Warrior, de Vigo, el 27; Corinaldo, de Liverpool, el 26; Ernst Hugo Stinnes II, de Hamburgo, el 23.

Para Buenos Aires han salido: Albatros, de San Vicente, el día 27.

Para Rosario: Princesa, de Londres, el 28.

Para Zárate: Ionic Star, de Portland, el 28.

SOBRE LA DESAPARICION DE LA LANCHITA "ROSA"

No ha pasado más que de una vaga presunción, la noticia difundida respecto a la desaparición de una lanchita pescadora que había salido de las costas del Buceo, tripulada por varios hombres.

Dicha embarcación, fondeó ayer de mañana, en su punto de partida, y manifiestan sus tripulantes, que merced al fuerte oleaje, les fué imposible aproximarse a los arrecifes del Buceo, debiendo en tales circunstancias, permanecer algunas horas en medio del mar, sin que ello signifique que estuvieran expuestos en ningún momento.

Telegramas comerciales

Mercados de cereales del exterior

COTIZACIONES DIARIAS

BUENOS AIRES, 1.o — Las operaciones efectuadas ayer en el mercado de cereales a término fueron las siguientes:

PRIMERA RUEDA

Trigo para Febrero 400 toneladas a 12.16; 600 idem a 12.15; 400 idem a 12.17; 400 idem a 12.20; 200 idem a 12.22.

Lino para Febrero 400 toneladas a 17.32; 400 idem a 17.30; 200 idem a 17.28; 900 idem a 17.27; 300 idem a 17.25; 200 idem a 17.22; 100 idem a 17.26; 300 idem a 17.30; 300 idem a 17.32; 100 idem a 17.33; 1.000 idem a 17.35; 100 idem a 17.37.

SEGUNDA RUEDA

Trigo para Febrero 2.000 toneladas a 12.35; 200 idem a 12.32; 200 idem a 12.30; 100 idem a 12.29; 300 idem a 12.25; 200 idem a 12.15.

Maíz para Enero 200 toneladas a 7.93; 200 idem a 7.92.

Lino para Febrero 500 toneladas a 17.55; 300 idem a 17.52; 300 idem a 17.50; 100 idem a 17.49; 200 idem a 17.40; 200 idem a 17.42.

AJUSTE

Trigo para Diciembre a 12.30; para Enero a 12.15; para Febrero a 12.15; para Marzo a 12.05.

Maíz para Diciembre a 7.85; para Enero a 7.85 para Febrero a 7.90; para Marzo a 7.20.

Lino para Diciembre a 17.40; para Enero a 17.40; para Febrero a 17.40; para Marzo a 17.40.

Avena para Febrero a 8.10.

BUENOS AIRES, 1.o — En la Bolsa de Cereales se han efectuado las siguientes operaciones:

110 bolsas de trigo de varias clases en Sola a 13.00. 130 bolsas a 12.40. 103 bolsas a 12.40. 293 bolsas a 11.40. 493 bolsas en el Once a 12.50. 545 bolsas a 1250. 392 bolsas a 3.00. 180 bolsas a 12.00. 110 bolsas a 12.00. 100 bolsas a 11.30. 897 bolsas a 11.40. 320 bolsas a 10.50. 475 bolsas en Retiro a 12.30. 466 bolsas a 12.30. 100 bolsas en Buenos Aires a 12.30. 650 bolsas en Haedo a 12.30. 98 bolsas a 10.70.

BUENOS AIRES, 1.o — Los precios de los cereales para exportación son los siguientes:

Trigo barleta en Dársena a 12.80. Trigo para pan a 11.90. En Bahía Blanca a 11.40. Avena en Bahía Blanca a 7.80. Avena en dársena a 800. Lino en dársena a 16.90. Maíz amarillo en dársena a 7.50.

BUENOS AIRES, 1.o — Los precios de ajuste de los cereales son los siguientes:

Trigo disponible para Diciembre a 12.25. Para Enero a 12.10. Para Febrero a 12:05. Para Marzo a 12.00.

Maíz disponible para Diciembre a 770. Para Enero a 7.70. Para Febrero a 7.75. Para Mayo a 7.10.

Lino disponible para Diciembre a 17.05. Para Enero a 17.10. Para Febrero a 17.10. Para Marzo a 17.10.

Avena disponible a 8.10. Para Febrero a 8.00.

MELBOURNE, 1.o (Havas). —La Administración de Trigos Australianos vendió a la India grandes cantidades de trigo de la nueva cosecha, al precio de 61 peniques el bushel.

Cambios

MERCADO EXTRANJERO

(Especial para EL SIGLO)

NUEVA YORK, 1.o—Los tipos de los cambios fueron hoy, a la clausura: Sobre Londres a 405 centavos por libra sobre París a 729 centavos por franco, sobre Milán a 422 centavos por lira, sobre Madrid a 13.95 centavos por peseta, sobre Berlín a 55 centavos por marco.

BUENOS AIRES, 1.o—Francia por cable 10.25, a la vista 10.30; Bélgica por cable, 10.70 a al vista 10.75; España por cable 5.22 a la vista 5.24. Italia por cable 17.35, a la vista 17.40. Estados Unidos por cable 155 50, a la vista. Montevideo, 14 olo a la vista premio. Inglaterra, por cable 43 815 a la vista 43 718 a 90 DIV. 44 314.

LONDRES, 1.o—El cambio sobre París a la vista a 56.80 y a 90 días a 56.85.

Sobre Roma a la vista a 90.

Sobre Madrid a la vista, a 28.78 y a 90 días a 28.80.

Sobre Berlín a la vista a 958 y a 90 días a 563.

Sobre Buenos Aires a la vista a 45 314 y a 90 días a 45.

PARIS, 1.o—El cambio sobre Londres a 56.77. Sobre Madrid a 190.50. Sobre Roma a 58.75. Sobre Berlín a 6 francos.

EL MERCADO DE LANAS EN LONDRES

LONDRES, 1.o—En los remates de lanas se vendieron 11.092 fardos.

El detalle de las ventas es el siguiente:

De Gales del Sur 2075 fardos. Merina lavada de 24 a 30 peniques por libra.

Cruza lavada de 8 1/2 a 25. Merina grasienta de 8 a 23 1/2. Cruza grasienta de 5 1/2 a 14 1/2.

De Queensland 1682 fardos. Merina lavada de 24 a 32. Cruza lavada de 10 a 27. Merina grasienta de 12 a 22 y 1/2.

De Victoria 655 fardos. Merina grasienta de 11 a 22 1/2. Cruza grasienta de 6 a 16.

De Australia Meridional 124 fardos. Merina lavada de 20 a 27. Cruza lavada de 10 y 1/2 a 17 1/2.

De Australia Occidental 1337 fardos. Cruza lavada de 15 a 19 a 19 y 1/2. Merina grasienta de 10 a 20. Cruza grasienta de 6 a 11 y 1/2.

De Nueva Zelandia 4580 fardos. Merina lavada de 15 a 35 y 1/2. Cruza lavada de 8 a 34. Cruza grasienta de 5 a 11.

De El Cabo 342 fardos. Merina lavada de 18 a 30.

Bolsas extranjeras

TITULOS URUGUAYOS

LONDRES, 1. — Los títulos uruguayos que se cotizan en el Stock Extranjero fueron a los siguientes precios:

Deuda Consolidada 48.50 contra 49.50 precio anterior; Empréstito Uruguayo 5 olo 1896; 70 contra 67 precio anterior; Empréstito Conversión 5 olo 1905 67 contra 65 precio anterior.

EN LA BOLSA DE PARIS

PARIS, 1. — Los títulos uruguayos que se cotizan fueron a los siguientes precios:

Empréstito Conversión 5 olo 1905 140 contra 140.50 precio anterior.

BOLSA DE B. AIRES

BUENOS AIRES. — Cédula Arg. Ley 8172 97.
9155 y 9a. 93.20.
4a. 93.50.
5a. 92.80.
6a. 92.60.
7a. y 8a. 93.00.
10a. 93.30.
Crédito 1905, 83.00.
Crédito 1907, 85.00.
Crédito 1911, 83.20.
Empr. 1911, (oro), 70.70.
Caminos afirmados, 5 Diciembre 67.00.
Provincia de Bs. Aires, 46.20.
Pav. Semestral Ley, 7091 86.
Pav. Semestral Ley, 9142, 75.
Dda. Escalas Bs. Aires, 87.00
Dda. Municipal, 7 o/o 97.00.
Bcos. Hiptos. Bco. Pcia., 87.
Bs. Aires, 6 o/o, 70.70.
Bs. Aires 2 1/2 o/o 32.00.
Títulos E. Ríos 7 o/o 92.80.
San Nicolás 36.00.
Sansinena, 108.
Astra, 11.50.
Italo Argentina Electricidad
Italo Arg. Electri. 98.00.
Queir. y Fusionados, 30.50.

El censo de vinos

Existencia del 1.o de Julio 1921

La Comisión de Fomento Industrial Vitivinícola de Mendoza, elevó al presidente del directorio de la misma, el resultado del censo d vinos al 30 de Junio próximo pasado.

El censo de referencia arroja los totales que ofrecemos a continuación:

Vino viejo (Hasta 1920 inclusive): 53.039.200 litros; vino de la cosecha 1921, litros 450.855.668; haciéndose constar, asimismo, que han sido censados 4.621.507 litros de otros productos, a saber: vinos, licorosos, vino desnaturalizado, mosto concentrado, mistela, vinos espumantes, jugo de uvas, grappa, alcohol, mosto sulfitado y arrope, todo lo cual no está sujeto a prorrateo.

En la nota se dice además:

"Por la demostración que antecede y dando como cierta la cifra del censo, que, lo dudo, pués se vienen comprobando infinidad de errores, y la convicción que tengo de que los industriales han declarado, mayor cantidad del vino elaborado para verse favorecidos en el prorrateo, me autoriza para aconsejar la sanción de la siguiente medida:

Del volúmen total del vino elaborado en el año 1921, o sean litros 450.855 668, deducir 10 por ciento por las circunstancias que menciono o computado a mermas y borras, toda vez que los industriales dan salida anualmente a mayor porcentaje por tal concepto, quedando, entonces, reducida esta cifra a 90.70.102 litros, menos el 25 por ciento por elaboraciones menores de 500 bordalesas, litros 20.481.597. Líquido 385.481.597 litros, o sean 1.927.407 bordalesas, calculando 200 litros para cada una que deben ser prorrateadas".

Las importaciones de algodón en España

Comunican de Madrid que la junta de aranceles trató en su última sesión, el punto relacionado con los derechos a la importación de algodón.

Los agricultores habían elevado una nota en la que pedían el establecimiento de un derecho firme sobre la importación de algodón con el fin de proteger la producción nacional. A su vez los industriales protestaron contra es ta medida, pues demostraron que la cosecha de algodón en España es tan insignificante que no puede abastecer las necesidades de la industria nacional.

La junta de aranceles decidió mantener en vigor los derechos existentes, pero se prevé que tanto los agricultores como los industriales no se darán por satisfechos con la decisión, reclamando mayor protección para la producción nacional.

El comercio exterior del Japón en Julio de 1921

En el mes de Julio próximo pasado se registró una gran baja en el comercio exterior del Japón, tanto en las importaciones como en las exportaciones.

El valor de las importaciones que se hicieron en el mes de Julio, fué únicamente de ciento nueve millones de yens, comparado con ciento cuarenta y siete millones de yens, durante el mes precedente y ciento cincuenta y siete millones de yens en Julio del año pasado. Respecto a la reducción de treinta y ocho de yens en las importaciones del mes pasado, con relación a las de Junio es interesante hacer notar que en julio del año pasado se registró una baja similar de sesenta y tres millones de yens y en julio de mil novecientos diez y nueve de 30 y dos millones de yens.

Aunque la disminución fué en general en todas las líneas de artículos de importación fué más prominente en los productos de acero y hierro.

Las exportaciones bajaron de 108 millones de yens, que fué el valor de las del mes de junio a 95 millones en julio, comparadas con 154 millones de yens en julio de 1920.

La reducción del mes anterior se debió principalmente a la gran disminución en el valor de las exportaciones de té, sedas, artículos de algodón, tejidos de varias clases, muy poco compensadas con un aumento en las exportaciones de cobre.

Por los siete meses anteriores de enero a julio, el total de las importaciones fué de 901 millones de yens, y el de las exportaciones 671 millones de yens, resultando un exceso de importaciones de 230 millones de yens, en ese período. Durante los meses correspondientes al año 1920 las importaciones totalizaron un 1774 millones de yens y las exportaciones un 1282 millones de yens, arrojando un exceso de importación de 492 millones de yens.

La importación neta de oro y plata en especie y en barras, durante julio, fué solamente de 1095, o sea casi la misma que se hizo en el mes de junio.

Porqué repuntó el marco

Aun cuando no se ha producido en la vida industrial, financiera y económica de Alemania, ningún fenómeno que justifique tan repentinas fluctuaciones, en los círculos bursátiles se atribuye el fuerte repunte experimentado por el marco, a la llegada a Londres del excanciller alemán, doctor Simons, y del conde Walter Rathenau, según parece, accediendo a un llamamiento de Lloyd George.

Se atribuye a Lloyd George la iniciativa de una nueva política financiera, en el deseo de restablecer el mercado internacional de los cambios, y volver a incluir a Alemania entre los grandes mercados comerciales.

Mercado de vinos de Mendoza

Cotizaciones de la semana

Damos a continuación las cotizaciones de la semana del mercado de vinos de Mendoza:

Los precios para las buenas clases tinto y primeras marcas, fluctuaron de 0.34 pesos a 0.35 el litro, sobre vagón; otras marcas, casco nuevo, de 0.29 a 0.32 peso.

Vino blanco: casco nuevo, de 0.36 a 0.38; en barriles, de 0.32 a 0.34.

El descuento es en general de 5 olo y a plazos de 30 a 60 días.

En San Juan las diversas marcas se cotizaron: vino tinto, de 0.29 a 0.32 sobre vagón y blanco de 0.29 a 0.30.

Las pequeñas diferencias que se notaron, tanto en el mercado de Mendoza como de San Juan, provienen de las condiciones de los envases.

Sobre las pérdidas ocasionadas por el granizo, y que dieron origen en Mendoza a diversas especies, al extremo de que algunos calculan en 3.000.000 de cascos la cantidad equivalente de la uva perdida, un diario mendocino dice que "sin compartir las opiniones de referencia, en cuanto a la proporción del daño, lo cierto es que las granizadas facilitarán un tanto las operaciones del vino, evitando que prosiga la rebaja de precios con consecuencias fatales para el productor.

Si el stock de vino diminuye en Mendoza, puesto que el de San Juan está calculado para las necesidades de la clientela, es indudable que deben entonarse los precios.

Todavía queda el mes de diciembre, que puede ser fecundo en granizadas y aun las lluvias que pudieran caer en los momentos de la cosecha, constituyen otros tantos peligros, que podrían determinar una alza inesperada.

El momento actual no se presta a nuevas bajas de precio. Aún admitiendo que los perjuicios sufridos no sean de toda la consideración, ellos vienen a dar una voz de alarma".

POLICIA

MENOR AGREDIDA

Ayer de tarde, con motivo de efectuarse en el Saladero Tabárez un reparto de carne a los pobres, se hallaban reunidos varios menores que esperaban su turno.

Uno de ellos le aplicó un puntapié en el costado izquierdo del cuerpo a la menor Manuela Barboza.

Esta a consecuencia del golpe recibido, sufrió un desmayo, que hizo necesaria la intervención del doctor Carnelli, médico de la localidad.

Más tarde se solicitaron los servicios de la Asistencia Pública, siendo transportada al Hospital de Niños, donde quedó en asistencia.

En cuanto al agresor, aún no pudo ser hallado, prosiguiendo la policía las averiguaciones para dar con su paradero.

VISITA NO GRATA

El sujeto Santiago M. Macedo, sin duda con el objeto de dar alguna pesada broma, se introdujo clandestinamente en el domicilio de Rafael Aldage, sito en el Camino de los Hornos.

Pero como la visita de ese personaje no era grata para el dueño de casa, éste llamó al guardia civil Joaquín Nogueira, de la seccional 22.a, que en esos momentos pasaba casualmente por allí, para que desalojara al intruso.

Dicho agente lo detuvo, pero al ser conducido a la comisaría, fué agredido por Macedo, quien lo pretendió desarmar. La intervención de varias personas frustró sus propósitos.

Intervino la 19.a.

ESAS COLADERAS...

El menor Leopoldo Padrón, domiciliado en la calle Migueleto número 1092, de 13 años de edad, se entretenía en hacer roladeras en los tranvías que corrían por la calle Rondeau.

Al descender de uno de ellos, fué embestido por el auto 3154, guiado por Carlos González, que iba hacia el centro, en dirección contraria al tranvía.

El menor sufrió lesiones en la cabeza.

Fué curado por la Asistencia Pública, pasando luego a asistirse a su domicilio.

El chauffeur se halla detenido, aunque parece que el accidente se produjo por imprudencia del menor.

GRAVE ACCIDENTE A UN CARRERO

Ramón Pérez, uruguayo, soltero de 18 años, domiciliado en la calle San Salvador 157 (Cerrito), guiaba un carro por la calle Río Negro, cuando al llegar a Venezuela el vehículo dió un barquinazo, cayendo el conductor sobre el pavimento de tal modo que una de la ruedas le pasó por encima de la caja del cuerpo.

Además sufrió lesiones en la cabeza.

En grave estado pasó al Hospital Maciel en una ambulancia de la A. P.

Procedió la 11.a.

SEPELIO DE UN EMPLEADO

Ayer de tarde se efectuó el sepelio del correcto y meritorio auxiliar de la Comisaría de Orfenes de la Jefatura M. Juan Andrés Gomez de cuyo deceso ya informamos.

El cortejo partió del domicilio de la familia del extinto Avenida Goes 523a.

Bebed CITRAL

AVISOS del DIA

PRUEBE nuestros bombones y los preferirá a todos sus similares. Son bombones superiores, sin mezcla de ninguna clase. Bazar Cantú, Ituzaingó, 1418. Teléfono 1523 Central.

SI UD. tiene buen paladar pruebe el té de Ceylán. Bazar Cantú, Ituzaingó 1418.

MONOMOVILES, autos, cochecitos, plegadizos, bicicletas con pedecar, dibujante luminoso, biógrafos, caballitos de hamaca, velocípedos y muchos otros juguetes finos de la mejor calidad, ha recibido el Bazar y Juguetería Cantú, Ituzaingó 1418.

SI UD. quiere que su novia no lo olvide obsequiela con un bonito cartucho-cretona de bombones que vende el Bazar Cantú Ituzaingó 1418:

MEDIAS y más medias llenas de juguetitos para Navidad y Reyes tiene miles el Bazar Cantú, Ituzaingó 1418.

DESEA UD. encontrarse en pleno Oriente? Compre una cajita de Incienso Arabe perfumado para sahumar salones que vende el Bazar Cantú, Ituzaingó 1418. Teléfono 1523 Central.

PARA su comodidad y poder elegir mejor, Ud. puede apartar sus juguetes para Navidad y Año Nuevo, desde ahora, pues nosotros se los enviaremos el día que Ud. desee. Juguetería y Bazar Cantú, Ituzaingó 1418.

COHETAS-ZEPPELINES a 0.50 cts. tenemos unas que remontan admirablemente. Juguetería y Bazar Cantú, Ituzaingó 1418.

VEA LAS CAJAS de juguetes instructivos de cartón y libros de pinturitas en el Bazar y Juguetería Cantú, Ituzaingó 1418. Son el mejor regalo para fin de año para niños.

LIBROS DE CUENTOS de lujo para regalo, pida en el Bazar y Juguetería Cantú Ituzaingó 1418.

SI QUIERE UD. comprar a su gusto y economizar dinero adquiera sus juguetes en la Juguetería y Bazar Cantú, Ituzaingó 1418.

COMPAÑIA "PARQUE BALNEARIO SOLIS"

De acuerdo con lo establecido en el artículo 17 de los Estatutos de la Compañía, se cita a los Señores Accionistas para la ASAMBLEA GENERAL EXTRAORDINARIA a celebrarse el día 30 de Diciembre corriente, en el local calle Zabala 1529, a las 16.30 horas para tratar la siguiente orden del día:

1o.—Autorización al Directorio para la venta de solares en el PUEBLO COMERCIAL.

2o.—Autorizarlo igualmente para donar y escriturar a favor del ESTADO los terrenos y edificios que componen la estación BALNEARIO SOLIS.

3o.—Facultarlo también para vender al Accionista Sr. Gregorio Aznarez una fracción de campo lindera con su propiedad.

Montevideo, 1o. de Diciembre de 1921. — El Secretario.

2779-Dic. 30

Ferrocarriles y tranvías del Estado

LICITACION DE MAIZ

Llámase a licitación para proveer a la Institución de 300 toneladas de maíz, de acuerdo con el pliego de condiciones respectivo que los interesados tienen a su disposición en la oficina de Provesduría de la Administración, sita en la Avenida 18 de Julio 1779.

Las propuestas, en el sellado correspondiente, deberán presentarse en esta Gerencia el día 19 de Diciembre de 1921, a las 11 horas, en que serán abiertas en presencia de las personas que deseen concurrir al acto.

Montevideo, Noviembre 30 de 1921.

LA GERENCIA.

2781-Dic. 19

DESPACHANTES DE ADUANA

DELFINO Hnos.
CASA FUNDADA EN 1888
DESPACHOS DE ADUANA comisiones y Consignaciones
Teléfono 1074 Central
441—CALLE PIEDRAS—441
MONTEVIDEO

Rafael Alonso Freire
Comisionista y Despachante de Aduana
FRUGUAYA, 2192 Central - COOPERATIVA
25 DE AGOSTO, 376.--Montevideo

Americo Bazzani
Despachos de Aduana
Comisiones y Representaciones
Calle 25 de Agosto número 39
L. La Uruguaya 2135 (Central)

Julio Morrison
Despachante de Aduana y Comisionista
Importación, Exportación y Tránsito
Teléfs. La Uruguaya, 2135 Central La Cooperativa
1814 — SOLIS — 1520 Montevideo

Hector A. Saré
Comisionista y Despachante de Aduana
Calle Solís, 1464
Teléfono 14 CENTRAL, 1112.—Montevideo
1435-pte.

Rodolfo Favaro
Despachante de Aduana
Calle Juan Carlos Gomez, 1461
Montevideo - Casilla Correo 169
Teléfono: Compañía de Montevideo, 1011 Central
Sociedad Cooperativa, 116

Rassetti & Fioretto
Despachantes de Aduana
Calle Solís, 1464
Teléfono 14 CENTRAL, 1112 Central
1435-pte.

Remates
ALBERTO FRAGA ORZABAL
JUDICIAL

Buena propiedad en el Pueblo Santa Isabel, (Paso de los Toros. El día 16 de Diciembre a las 16 horas en la puerta de este Juzgado calle Sarandí 423 consta de 4 piezas cocina, galpón y demás servicios. Base 6.400 pesos.

EDICTO—Por disposición del señor Juez Letrado de lo Civil 5 Intestados, de tercer turno, doctor don Wenceslao Regules, dictada en el expediente caratulado: "Testamentaría Roque Derisi", se hace saber al público que el día diez y seis de Diciembre próximo a las diez y seis horas en la puerta de este Juzgado calle Sarandí N.o 423, por intermedio del martillero don Alberto Fraga Orzábal, con asistencia del Alguacil y Actuario del Juzgado, en remate almoneda y sobre la base de $ 6.400 se venderá el siguiente bien: Una fracción de terreno con el edificio y demás mejoras que contiene y le corresponden situada en la manzana número 39 de la planta urbana del Pueblo Santa Isabel (Paso de los Toros), Departamento de Tacuarembó, compuesta de 15 metros de frente al Este sobre la calle de los Treinta y Tres, por cien metros de fondo, dando frente al Oeste en 15 metros a la calle Progreso, por el Norte confina con propiedad de las sucesiones de don Miguel Aguerre y doña Angela Halbide y por el Sud, en una longitud de 50 metros con propiedad de don Enrique Bernerón y en otra longitud igual hasta su fondo sobre la citada calle Progreso, confina con más prédios de la sucesión Derisi. Se previene: 1.o Que el mejor postor deberá consignar el diez por ciento de su oferta en el acto de serle aceptada, a los efectos del Artículo 919 del Código de Procedimiento Civil. 2.o Que los títulos se encuentran en el Banco Hipotecario del Uruguay y los demás antecedentes en esta Oficina Actuaria, calle Sarandí N.o 423, de manifiesto y a disposición de los interesados. — Montevideo, Noviembre 16 de 1921. — Eloy G. Pereira, Actuario.

Informes: Pampas 2008, Teléfono 1463 (Aguada).

2655-D.16.

COMPAÑIAS FRANCESAS DE NAVEGACION

CHARGEURS REUNIS-Cie SUD-ATLANTIQUE-Sté. Gle. DE TRANSPORTS MARITIMES

Agente General: L. NICOL

Próximas salidas

Para Río Marsella y Génova

PLATA 18 de Dbre.

Para Santos Río, Lisboa, Vigo y Burdeos:

AURIGNY 30 de Dbre.

VIAJES EXTRA-RAPIDOS

Para Santos - Río - Lisboa - Vigo y Burdeos

Lutetia 29 de Diciembre

Massilia 26 de Enero

Salidas semanales de Cargo-Boats para todos los Puertos Franceses, y ocasionalmente para Amberes, Hamburgo y Génova.

Se expenden billetes directos para Constantinopla, Beyrouth y demás puertos del Levante

Para todos datos dirijirse a la Agencia: 25 DE MAYO, 350 Esq. SOLIS

Banco Anglo Sud Americano

SUCURSAL EN MONTEVIDEO

CASA MATRIZ LONDRES

Capital y Reserva — £ 13.000.000

Hacemos toda clase de operaciones bancarias y de cambio.